CALVINIST CONTACT

DUTCH - CANADIAN CHRISTIAN WEEKLY

"We ought to give the more earnest heed to the things which we have heard, lest at any time we should let them slip." Hebrews 2 : 1

MARCH 17th 1961 - No. 487 - 12 PAGES • P.O. BOX 312, STATION B., HAMILTON, ONT.

16th year of publication
Authorized as Second Class Mail, Post Office Department, Ottawa, Ontario.

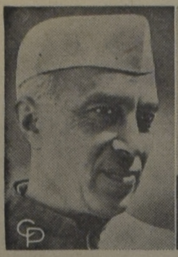

Jawaharlal Nehru, India

Sir Roy Welensky, Rhodesia-Nyasaland

Kwame Nkrumah, Ghana

Sir Abubakar Balewa, Nigeria

Hendrik Verwoerd, South Africa

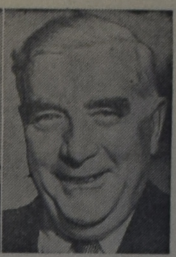

Robert Menzies, Australia

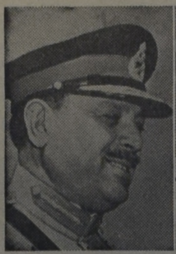

Mohhammed Ayub Khan, Pakistan

Mrs. Sirimavo Bandaranaike, Ceylon

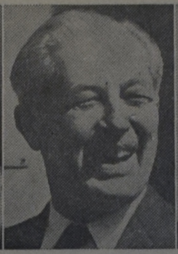

Harold MacMillan, Great Britain

Keith Holyoake, New Zealand

John G. Diefenbaker, Canada

Tunku Rahman, Malaya

Hierboven ziet U op één afbeelding de Eerste Ministers van de in de "British Commonwealth" samenwerkende landen, die momenteel in London (Engeland) bijeen zijn voor een van hun historische vergaderingen. Hoewel er doorgaans harmonie is tussen de 12 Commonwealth-landen, zijn verschillende deelnemers thans geneigd de Unie van Zuid-Afrika de les te lezen over haar "Apartheid"-beleid.

KAN DIE JONGEN VAN U STUDEREN....?

door Drs. M. Vrieze

Welk woord zoudt U kiezen wanneer U, in één woord, een kernachtige karakteristiek zoudt moeten geven van ons nieuwe vaderland, Canada? Ik dacht zo dat het woord "groei" nog niet zo gek zou zijn. Want Canada is een land vol groei. Waar je ook kijkt, je vindt er groei. Loop door een buitenwijk van een van onze steden en onmiddellijk wordt je aandacht geboeid door de aanleg van alweer een nieuwe buurt en de bouw van nog steeds meer nieuwe huizen. De grote steden groeien. De bevolking neemt steeds toe. Er staan telkens meer nieuwe borden langs de weg met het opschrift "Schoolzone", want er worden steeds meer scholen geopend voor de zich onophoudelijk uitbreidende Canadese schooljeugd. Inderdaad, het woord "groei" geeft nog niet de onduidelijkste karakteristiek.

Groei, dat woord komt ook onmiddellijk op ons toe wanneer we iets meer willen te weten komen van het hoger onderwijs in ons land. Canada heeft enkele tientallen universiteiten en hogescholen. En stuk voor stuk hebben zij in de afgelopen jaren een steeds bredere stroom van studenten moeten opvangen. Wie het aantal ingeschrevenen aan Canadese universiteiten in het jaar 1959-1960 eens legt naast het aantal inschrijvingen voor het lopende universiteitsjaar 1960-1961 ziet dat in Canada ook het aantal studenten op een nogal onstuimige manier groeit. Zeker, enkele universiteiten groeiden niet zo hard als de andere. McGill en Mount Allison University groeiden slechts zo'n vier tot vijf procent ruwweg. Maar de University of Waterloo in Ontario groeide maar liefst met zo'n 46 procent. De universiteit van Alberta met een flinke vijftien procent, Carleton met vijf en dertig procent, McMaster met achttien procent, Saskatchewan met twaalf procent.

Wie de details van de inschrijvingen aan de Canadese universiteiten bekijkt, doet allerlei interessante ontdekkingen. Het aantal studenten in de theologie is nauwelijks gelijk gebleven en aan verschillende universiteiten zelfs sterk teruggelopen. Een merkwaardige parallel met wat er in ons oude vaderland plaats vindt. De interesse voor de theologische studie vermindert zienderogen. De oorzaak? We kunnen slechts gissen. Secularisatie? Gebrek aan roepingsbesef? Teleurstelling bij de huidige theologen? Sterke aantrekkingskracht van een betere "status" belovende andere studierichting?

Merkwaardig is ook dat het aantal studenten in de medicijnen niet noemenswaard is gegroeid, evenmin als het aantal dat de studie in de rechten heeft opgevat. Er zijn ongetwijfeld een respectabel aantal studenten in deze twee studierichtingen, maar van een intensivering der belangstelling voor deze vakken is toch beslist geen sprake.

De studierichtingen die in Canada bekend staan onder de namen arts, science en engineering daarentegen vertonen vrijwel over de gehele linie een blijkbaar buitengewone stijging. We zijn, als we de getallen zo eens vergelijken, geneigd om van een werkelijk overweldigende belangstelling te spreken.

Maar hoe ook de verdeling over de studierichtingen, of men nu voor tandarts studeert of in de paedagogiek, in de sociale wetenschappen of in de psychologie, we worden getroffen door het feit dat er duizenden en nog eens duizenden zijn in ons nieuwe, groeiende vaderland, die zich via hoger onderwijs bekwamen tot het innemen van de voor onze gehele samenleving zo belangrijke beroepen en functies. Straks zullen zij op de invloedrijke plaatsen staan in onze samenleving. Hun woord zal niet maar gezag hebben in de kleinere kring van vrienden en collega's, maar het zal mede-beslissend zijn voor de gang van zaken van menig mensenleven en voor de richting waarin de Canadese natie zich beweegt. En ineens rijst de vraag: zullen daar straks ook de calvinisten zijn, wetenschappelijk toegerust en bekwaamd, maar tegelijkertijd doortastend en overtuigd? Nee, we bedoelen beslist niet dat calvinisten de wereld kunnen redden. Een calvinist is in zichzelf al net zo'n zwakkeling als iedere andere aardebewoner. Maar de werkelijk goede calvinist zal zijn de getuige van Jezus Christus, ook in de ingewikkelde problematiek van onze moderne wereld.

Wie hier en daar eens, zij het zonder op allerlei gebieden zelf een vakman te zijn, kennis neemt van wat er, op het gebied der verschillende vakwetenschappen, in ons land wordt gepubliceerd, krijgt even de gedachte dat de historie in het heden is teruggekeerd. In de vorige eeuw was er sprake van een intens optimisme en een diep zich wortelend vertrouwen van de mens in de mogelijkheden van een wetenschap die in zichzelf rust. Men bouwde een wetenschap op waarvan men zeide dat ze zonder subjectieve vooronderstellingen was, eenvoudig uitgaande van de feiten in de werkelijkheid die werden waargenomen. Men begreep niet en men wilde niet begrijpen dat niet alleen zodra men gaat verklaren en uitleggen, maar ook reeds waar men nog maar pas bij het waarnemen bezig is, er een subjectieve factor in het spel is. Een factor gelegen in degene die waarneemt zelf.

Natuurlijk heeft men in ons land daar ook van gehoord. En hier en daar treffen we af en toe een zekere aarzeling aan die doet vermoeden dat men door heeft dat de wetenschap op vooronderstellingen rust. Maar toch zien we tegelijkertijd dat over de hele linie de band tussen christelijk geloof en wetenschap wordt ontkend. De wetenschap rust in zichzelf, maar de wetenschappelijke mens kan natuurlijk in zijn privé leven best een christen zijn, zo zouden we de overtuiging kunnen weergeven die ons uit allerlei wetenschappelijke kringen en publicaties tegemoet komt. Dat het toch werkelijk onmogelijk is de gegeven werkelijkheid inderdaad zuiver te zien en waar te nemen buiten het christelijk geloof om, wordt hier en daar zelfs als een goede mop weggelachen.

Nu is dit generaliseren gevaarlijk. En we willen allerminst afbreuk doen aan het magnifieke werk wat, ook aan allerlei Canadese universiteiten, wordt gedaan door overtuigde en calvinistische christenen. Er zijn er, en dat bedoelen we vooral met dat woordje calvinistisch hier, voor wie de neutrale wetenschap dwaasheid is en die in hun onderwijs der wetenschap dat beslist ook niet onder stoelen of banken willen steken. De ellende is echter dat zij tot de uitzonderingen behoren.

Een eigen universiteit? Natuurlijk, daar moet het op aan. En, al geven de mannen die hieraan arbeiden niet veel publiciteit aan hun

(Vervolg op pag. 2)

Hoge Prijzen voor Geneesmiddelen

Het ziet er naar uit dat dit voorjaar een begin zal worden gemaakt met een grondig onderzoek naar de prijzen van geneesmiddelen en naar de praktijken van pharmaceutische firma's in Canada.

Het onderwerp is actueel, temeer waar een groot aantal dagbladen vrij scherpe artikelen hierover geschreven hebben onder de titel "The Truth About Drug Prices." Geruime tijd voor dat de pers hierover schreef, waren autoriteiten in Ottawa reeds bezig om de prijzen van geneesmiddelen eens nader onder de loupe te nemen.

Dit onderzoek is nu geeindigd en een rapport is voorgelegd aan de Restrictive Trade Practices Commision. Deze commissie heeft dit rapport thans in studie om na te gaan in hoeverre openbare verhoren in diverse plaatsen in het land wenselijk zijn. Gezien de publieke belangstelling, die overal voor dit onderwerp blijkt te bestaan, is het niet onwaarschijnlijk dat de commissie tot deze openbare verhoren zal besluiten en daarom het land zal doorkruizen, om in de voornaamste plaatsen zittingen te houden.

Wanneer deze rondreis achter de rug is, mag worden verwacht dat de Commissie met een officieel rapport voor de dag zal komen.

Er zijn geruchten in omloop dat de regering in Ottawa zich meer en meer bezorgd gaat maken over de prijzen voor geneesmiddelen. Dit gaat zelfs zo ver, dat het idee reeds is gelanceerd, dat de regering mogelijk een "Royal commission" hierover in het leven zal roepen.

De prijzen voor geneesmiddelen zijn in Canada pas goed in het centrum der belangstelling komen te staan toen in de Verenigde Staten de bekende Kefauver Committee een onderzoek naar prijzen voor geneesmiddelen en de gedragingen van fabrikanten ging instellen. In de laatste zitting van het House of Commons merkte Mr. Frank Howard (CCF op, dat indien het Kefauver rapport betrouwbaar was, Canadezen de hoogste prijzen in de wereld betalen voor geneesmiddelen.

Hij zei dat de gemiddelde kosten van een recept met meer dan 100% gestegen is over het tijdvak van 1949 tot 1958 en meende dat dit een uitzonderlijk hoge stijging was in vergelijking met de verhoging in de levensstandaard.

Dr. Hugh M. Horner, zelf een dokter en lid van het parlement voor de P. C. was het met Mr. Howard eens, dat een onderzoek noodzakelijk was. Hij waarschuwde echter, dat het onderzoek zo geleid diende te worden, dat de Canadese geneesmiddelen industrie niet gehinderd zou worden in haar medisch pharmaceutisch onderzoekprogramma en dat er geen patienten zouden zijn, die medicijnen nodig hebben en ze niet zouden kunnen krijgen.

Naar verluid, gaf Dr. Horner de mening weer van verschillende leden der regering, die in deze geest reeds hadden gesproken toen het onderwerp achter gesloten deuren werd behandeld.

Het bleek voorts dat het publiek veel hogere prijzen voor geneesmiddelen betaalt dan de regering zelf. De regering heeft eenvoudigweg geweigerd hoge prijzen voor bepaalde geneesmiddelen te betalen, zo werd gemeld.

Om de zaak gaande te houden heeft Mr. Howard het onderwerp opnieuw op de lijst geplaatst van de onderwerpen, die in de volksvertegenwoordiging in behandeling moeten worden genomen. Hij vraagt dat het Ministerie van Defensie Productie en het Ministerie van "Veterans Affairs" gegevens zullen bekend maken over hun aankopen van bepaalde wonder-geneesmiddelen sinds 1 januari 1960.

De antwoorden zullen de inlichtingen, die hij reeds heeft, aanvullen. Tot dusverre hebben de antwoorden aangetoond, dat de aankopen van geneesmiddelen onder algemene benaming, dus niet onder de naam van een bepaald merk, de Canadese belastingbetaler reeds duizenden dollars hebben bespaard.

Wanneer zal 't zijn ?

Of is het gauw een jubileum?

Als U binnenkort gaat trouwen of wanneer U spoedig een jubileum mag vieren, in beide gevallen zal het voor Uw vele vrienden en bekenden een aangename verrassing zijn, een annonce ervan in hun eigen krant, Calvinist-Contact, te lezen.

Ook verlovings-aankondigingen en geboorte-advertenties worden altijd met veel belangstelling gelezen.

Maakt anderen deelgenoot van de belangrijke gebeurtenissen in Uw leven. U hebt meer vrienden dan U denkt.

Rome en de Huwelijkswetgeving

Christian Heritage maakt melding van een zeer interessante uitspraak van een gerechtshof in Amerika inzake een echtscheidings-kwestie. Ook de vakmensen vonden deze uitspraak blijkbaar zo belangrijk dat het "New York Law Journal" ze op de voorpagina publiceerde. Het hele geval werpt nog weer eens een scherp licht op Rome's principes en praktijken in huwelijkszaken.

De feiten zijn als volgt: de heer en mevrouw Diemer trouwden in 1947. Hij was protestant, 41 jaar oud, zij was rooms-katholiek en een jaar jonger. Daar zij problemen voorzagen in het aanpassen van hun godsdienstige verschillen, bespraken ze dit vraagstuk en kwamen tot overeenstemming. Ofschoon andere aspecten van deze overeenkomst voor het Hof werden betwist, was het duidelijk dat de twijfel van de heer Diemer inzake het slagen van hun huwelijk was verminderd door de verzekering van zijn toekomstige bruid, dat het haar "grootste begeerte" was, naast hem te staan "in alle dingen, voor altijd" en door haar toestemming dat "zijn geloof haar geloof en dat zijn kerk haar kerk zou zijn." Het betekende de uitvoering van deze overeenkomst dat de Diemers trouwden in de "Church of the Garden", een protestantse kerk en dat mevrouw Diemer anderhalf jaar later werd opgenomen als lid in de kerk van haar echtgenoot.

In zake de moeilijkheden, die later ontstonden, vervolgt het officiële rapport: "In 1950, nadat ze drie jaar getrouwd waren, werd de Diemers een dochter geboren. Ofschoon het onjuist zou zijn te zeggen dat met de dochter ook de onenigheid in het huwelijk werd geboren, is het ongelukkige feit dat haar doop en de volgende godsdienstige opvoeding een bron van twist blijkt te zijn, eerst sluimerend, maar later open en bitter. Dit religieuze conflict bereikte een climax en nam een nieuwe vorm aan in 1954 toen Mevrouw Diemer het slachtoffer werd van een ongeluk, wat aanleiding gaf tot vrees voor de dood. Zij raadpleegde een priester en, nadat ze met hem verschillende gesprekken had gehad, stelde ze haar echtgenoot een ultimatum. Ze vertelde hem dat zij, in de ogen van de kerk, niet met hem getrouwd was en daar dat zo was wilde zij geen verdere sexuele betrekkingen met hem hebben tenzij hij wilde toestemmen in een tweede huwelijksvoltrekking in de rooms-katholieke kerk. In de zes of zeven maanden die volgden, bleef de heer Diemer bij zijn vrouw wonen en ondernam voortdurend pogingen om haar van mening te doen veranderen, maar zij volhardde in haar weigering."

In October 1954 verliet de heer Diemer zijn huis en stelde een eis tot echtscheiding in. Hij beschuldigde zijn vrouw van een "wrede en onmenselijke behandeling" en eiste dat het kind hem zou worden toegewezen. Mevrouw Diemer stelde haar tegeneis en vroeg scheiding onderhoud en toewijzing van het kind. Zij heeft echter de essentiële punten uit het verhaal van haar echtgenoot niet tegengesproken en bevestigde voor de rechtbank dat zij geen enkele sexuele betrekking met haar man wilde hebben voordat zij voor een rooms-katholiek priester waren hertrouwd.

Toen de rechtbank de eis van de echtgenoot afwees, bracht deze de zaak voor het gerechtshof.

De overwegingen van het Hof zijn zeer interessant.

Uitgesproken werd dat niet het bewijs geleverd was voor "wrede en onmenselijke behandeling door de vrouw." In de eerste plaats omdat de vrouw niet de opzettelijke bedoeling had gehad haar echtgenoot geestelijk of lichamelijk lijden aan te doen en, in de tweede plaats, omdat zijn gezondheid niet werkelijk had geleden. Het Hof sprak uit dat het er de voorkeur aan gaf de vernietiging van het vonnis van de rechtbank en de toewijzing van de eis van de echtgenoot tot scheiding te baseren op de "grond van verlating".

Hiervoor werden o.m. de volgende motiveringen gegeven:

"Weigering om zijn 'huwelijks-verplichtingen' te vervullen vormt een 'wettelijk wangedrag'. Het huwelijk houdt vanzelfsprekend veel meer in dan alleen maar lichamelijke nabijheid en daaruit vloeit voort dat verlaten niet beperkt is tot alleen maar een 'technische lichamelijke scheiding'. Het wezen van desertie of verlating is een weigering van de zijde van een der echtgenoten om de elementaire plichten, die uit de huwelijksovereenkomst voortvloeien, te vervullen."

Verder werd nog gesteld: "Sexuele betrekkingen tussen man en vrouw krijgen alleen maar een sociaal en wettig erkende status als zij plaats hebben in het huwelijk en anderzijds: het huwelijk zelf is van alle andere sociale betrekkingen onderscheiden door de rol, die de sexuele gemeenschap tussen de partijen daarin speelt. Waar dit zo is mag niet in twijfel worden getrokken dat de totale en onherroepelijke weigering van wat wettig is in het huwelijk en onwettig in iedere andere betrekking, van wat ontwijfelbaar en op unieke wijze het huwelijk en geen andere betrekking karakteriseert, in de ogen van de wet verlating uitmaakt."

Het Hof schonk ook aandacht aan de kerkelijke bezwaren van de vrouw. Uitgesproken werd dat zijn blijkbaar handelde niet met verkeerde bedoelingen en werd gedreven door diepgevoelde godsdienstige overtuigingen. Haar "terwijl de wet niet zonder noodzaak mag worden uitgelegd op een wijze, die vijandig zou zijn tegenover de godsdienst in het gezinsleven of tegenover een van die andere beginselen van zedelijke en ethische aard, die de huwelijksbetrekkingen behoren te beheersen, mogen we niet vergeten dat deze staat 'als een zaak van gedurende lange tijd voortgezet beleid' heeft bepaald dat de 'huwelijksovereenkomst een burgerlijke overeenkomst is, die beheerst wordt door burgerlijke en niet door godsdienstige wetten. Hieruit vloeit voort dat een vrouw, die haar huwelijk loochent en een fundamentele functie van het huwelijk afwijst gedreven door een diepgevoelde godsdienstige overtuiging, haar echtgenoot even effectief verlaat als degene die dat doet uit lage en onwettige motieven."

King's Choraliers

presenting

LIVING WORDS ON THE WINGS OF MELODY

This top quality all-male choir from Grand Rapids, Mich., in Toronto again for the second time since three years!

Well-known for their excellent recordings, this 35 voices' chorus shall sing unusual hymns and negro spirituals, which are carried to unknown heights of beauty.

Come with the whole family! Collection only.

Knox Presbyterian Church

630 Spadina Ave. (2 blocks south of Bloor)

TORONTO, ONT.

Friday, March 24, 1961, 8.00 P.M.

★ TWEE GELOVEN ★

Hiernaast op deze pagina vindt U een tamelijk uitvoerig persbericht getiteld "Rome en de huwelijkswetgeving". Gaarne voorzien we dit bericht van enig commentaar. We hebben vroeger geschreven over "mixed marriages" en kwamen daarbij tot de conclusie, dat het aantal gemengde huwelijken toeneemt. Dit feit maakt het reeds wenselijk hierover van tijd tot tijd in ons blad iets te schrijven. We herinneren ons ook, dat het percentage-cijfer voor kerkelijk-gemengde huwelijken bij de protestanten aanmerkelijk hoger ligt dan bij de Rooms-Katholieken. Bij de laatstgenoemden is het ongeveer 10%, maar bij sommige protestantse kerken komen we over de 40%. Natuurlijk dient hierbij niet vergeten te worden dat verschillende protestantse kerken onderling aanmerkelijk "dichter" bij elkaar staan dan de Rooms-Katholieken staan in hun verhouding tot enige protestantse kerk.

Het persbericht dat U zo juist gelezen heeft schijnt de waarheid van het oude spreekwoord "twee geloven op één kussen, daar slaapt de duivel tussen" te bevestigen en het blijkt in de practijk maar al te dikwijls dat de duivel zich daarbij niet beperkt tot slapen alleen.

Het huwelijk, dat hier besproken wordt, heeft een minder gunstige prognose. Mr. Diemer was 41 jaar oud toen zij trouwden en Mrs. Diemer was 40. Drie jaar later werd hun enige dochter geboren. Hoewel het niet wordt meegedeeld, wekt het bericht de indruk dat we hier met een eerste huwelijk te doen hebben, zowel van de zijde van de bruidegom als van de kant van de bruid. Deze beide mensen hadden dus een tamelijk lang verleden als volwassenen, waarin zij alleen gestaan hebben en gewend zijn geweest zelf hun belangen te behartigen. Anderzijds treft het ons, dat dit huwelijk nog juist de belofte aan mogelijk nageslacht in zich sloot, welke belofte dan ook vervuld werd. De geboorte van het kind verhoogt de verantwoordelijkheid, daar man en vrouw nu ook als vader en moeder moeten fungeren en bergt daardoor vanzelfsprekend ook een grotere kans op conflicten in zich.

Uit het bericht blijkt dat de bruidegom zijn kerk trouw gebleven is en dat de bruid bereid was naar de "Church of the Garden" over te gaan met een verklaring die ons wat aan de woorden van Ruth de Moabietische herinnert. "Uw geloof is mijn geloof en Uw kerk is mijn kerk", zei de bruid en anderhalf jaar later werd Mrs. Diemer dan ook lid van de "Church of the Garden". We weten niet wat voor kerk achter deze welluidende naam schuilgaat. Afgedacht van het feit dat de naam ons doet denken aan openluchtdiensten valt er weinig van te zeggen.

Maar Mrs. Diemer is in moeilijkheden geraakt. De geboorte van het eerste kind op 43-jarige leeftijd is al een diep-ingrijpende gebeurtenis in het leven van een vrouw. Het bericht in de krant kan natuurlijk niet al de details van de geschiedenis geven. Het is heel wel mogelijk, dat Mrs. Diemer begon terug te denken aan haar eigen kinderjaren en het gevoel van geborgenheid dat haar als kind door de kerk werd geboden. Het is ook heel wel mogelijk, dat Mr. Diemer niet voldoende oog heeft gehad voor de geestelijke moeilijkheden van zijn vrouw. Men kan zich afvragen of die "Church in the Garden" een gelijkwaardige plaats heeft in zijn herinneringen als de moederkerk in de hare. En wie lang genoeg blijft analiseren kan dit gegeven uitwerken in een roman en dat op verschillende manieren. Daar komt dan nog bij dat Mrs. Diemer ernstig geschokt werd door een ongeluk, dat haar opnieuw bracht tot de grens tussen dood en leven. Zij voelde dat zij toen met een priester moest gaan praten en die heeft haar verteld dat volgens de leer van de kerk haar huwelijk helemaal geen huwelijk was, dat haar kind naar kerkelijke maatstaven gemeten, buitenechtelijk was en dat zij zelf niet gerechtigd was tot het gebruik van de sacramenten van de kerk. Men moet nooit vergeten dat de Roomse kerk door haar — onschriftuurlijke! — sacramentsleer een grote macht heeft over de zielen van haar leden en zelfs van haar exleden. Wij komen op de positie van de Rooms Katholieke kerk nog nader terug. Maar wij willen nu eerst de geschiedenis van het huwelijk van Mr. en Mrs. Diemer nader vervolgen. Mrs. Diemer aanvaardde de consequenties van het standpunt van haar kerk en wilde geen huwelijksbetrekkingen met haar echtgenoot meer onderhouden tenzij een tweede huwelijksvoltrekking zou plaats vinden in de Rooms Katholieke kerk. Vanzelfsprekend heeft de heer Diemer zich daartegen verzet. Immers naar kerkelijk recht sluit zo'n huwelijksvoltrekking in de Rooms Katholieke kerk in, dat de kinderen Rooms gedoopt en opgevoed worden. Voor de man was dit klaarblijkelijk een onmogelijke eis; voor de vrouw was het even onmogelijk langer te leven zonder de sacramenten van de kerk. Zij had de dood onder ogen gezien en zij wilde dat zo niet weer doen, verbannen als zij was uit de staat der genade. Al de pogingen van de echtgenoot zijn vrouw te herinneren aan haar vroegere belofte "uw kerk is mijn kerk" faalden.

We kunnen medelijden hebben met Mrs. Diemer. Uit de geschiedenis kennen we het voorbeeld van de Franse koning Hendrik IV, die in 1593 met zijn spreekwoordelijk geworden verklaring "Parijs is wel een mis waard" weer terugging naar de Roomse kerk. Voor haar huwelijk heeft Mrs. Diemer misschien geleefd in de paniek van "over te zullen blijven" en bleek zij bereid grote offers te brengen met de gehuwde staat in het vooruitzicht. "De liefde overbrugt alle afstanden," denkt men dikwijls voor het huwelijk, maar in het huwelijk komt men toch dikwijls tot de ontdekking, dat dit alleen maar waar is als men de waarde van de sexuele huwelijksbetrekking overheersend maakt ten opzichte van alle andere waarden in het leven.

Het nu volgende is interessant. De wereldlijke overheid werd in de zaak gemengd. De echtgenoot dient een eis tot echtscheiding in op grond van "**cruelty**", een grond, die in sommige staten van de U.S.A. in aanmerking komt. Eerst wordt deze eis afgewezen door de regionale rechtbank, maar daarna komt het Hoge Gerechtshof met de overweging dat er toch een grond is om de echtgenoot in het gelijk te stellen, zijn eis tot echtscheiding in te willigen en hem het dochtertje toe te wijzen. Deze grond is dan die van de "kwaadwillige verlating". Het Hof argumenteert deze beslissing door op te merken, dat "een vrouw, die haar huwelijk afwijst gedreven door een diepgevoelde godsdienstige overtuiging, haar echtgenoot even effectief verlaat als degene die dat doet uit lage en onwettige motieven."

Wij kunnen het geheel met deze uitspraak van het Hof eens zijn. De vrouw heeft geen recht van de man te eisen dat het huwelijk opnieuw gesloten wordt in de Rooms Katholieke kerk. Zij zegt — om des gewetens wille — de huwelijksverhouding eenzijdig op en daarmee verliest zij ook als moeder het recht op haar kind.

Voor de vrouw hebben we wel een woord van troost. Petrus zei in Jeruzalem: "Men moet Gode meer gehoorzamen dan de mensen" (Hand. 5 : 29, vgl. ook Hand. 4 : 19). De gehoorzaamheid aan de eis van haar geweten komt de vrouw duur te staan. Zij verliest haar enig kind op een leeftijd, dat zij niet veel kans meer heeft ooit nog weer een kind te krijgen. Maar Maarten Luther heeft eens gezegd, dat het veilig noch geoorloofd is iets te doen tegen het geweten. Daarom kan deze vrouw trachten rust te vinden in de gedachte dat zij althans gedaan heeft wat, naar haar gedachte, God van haar eiste in de gegeven omstandigheden. Zij heeft offers gebracht voor haar godsdienstige overtuiging. Dit is op zichzelf al iets belangrijks en groots in de tijd waarin wij leven, die wel gekarakteriseerd wordt als de "**culture of happiness**".

(Vervolg op pag. 3)

Kan die jongen van U studeren . . .?

(Vervolg van pag. 1)

ingespannen voorbereidend werk, we mogen dankbaar zijn dat er wordt gewerkt in die richting. We zouden zo zeggen: mannen, roer de trom maar eens wat meer in onze kring en daarbuiten, dat kan geen kwaad! Kom maar met Uw hartstochtelijk beroep op onze conscienties en maakt het ons allemaal glashelder dat we straks met niet minder tevreden kunnen zijn dan een waarlijk christelijke universiteit, al zijn de gebouwen misschien nog zo pover en het aantal hoogleraren voorlopig nog zo gering.

Maar, en het is toch ook een zaak van nuchterheid om daar eens even over na te denken, er moeten straks ook studenten zijn. En zit ook daar niet een moeilijkheid? Want zijn onze ouders allemaal maar zo een, twee, drie bereid om voor de studie van hun kinderen zulke grote offers in financieel opzicht te brengen? Is het soms niet zo dat jonge kerels met een pientere kop en een op hun gezicht al af te lezen wil tot doorzetten, vaak niet eens de highschool kunnen afmaken omdat ze aan het verdienen worden gezet? Natuurlijk, er moet verdiend worden. Natuurlijk, het betalen van een studie kost een schep geld die maar al te vaak het vermogen van allerlei ouders ver te boven gaat. Zo'n duizend dollar voor elk studiejaar groeit je echt niet op de rug. Maar moeten we het daar dan maar bij laten? Laten we nuchter blijven. De kerk en de school kosten "een smak geld". Dr. Kooistra gebruikte onlangs in Church and Nation de uidrukking "middenstandskerk", en hij schoot de pijl pardoes in de roos.

Maar er zijn er toch ook die financieel met kop en schouders boven de anderen uitsteken of binnen een paar jaar zover zullen zijn. Is het dan zo'n zot idee om nu hen het mes op de keel te zetten en te zeggen: mannenbroeders, geeft de stoot in Uw omgeving en maakt een gezond en degelijk studiefonds voor die fijne, heldere koppen. Het is aan U om ze de kans te geven, om ze de weg te openen, om ze op gang te helpen. Zeker, U behoeft het die ouders niet allemaal uit de handen te nemen. En die jongelui behoeven heus niet op een pad van rozen te worden gezet. Het studentenleven gaat tegenwoordig, dat kan ik wel verzekeren, werkelijk niet meer over rozen, zo het daar al ooit over is gegaan. Maar calvinist zijn legt verplichtingen op. Het legt beslag op een mens. Het betekent een beleven van de verantwoordelijkheid in een wereld waarin het verval der verantwoordelijkheid aan de orde van de dag is. Verantwoordelijkheid, dat betekent dat het kind van God aan zijn Vader een antwoord kan geven op de vraag wat hij heeft gedaan met wat die Vader hem gaf op aarde....

De universiteitsbevolking in Canada groeit, onstuimig snel. Weinig theologie, veel engineering, en een middelmatige hoeveelheid "juristen". Maar hoeveel calvinistische jongelui zullen daar straks tussen zijn? We pleiten niet voor theologie en we pleiten niet tegen engineering, maar we willen wel zeggen: laat die jongen van U straks gaan studeren als hij er bekwaam toe is!

1 Mei Moederdag

Het meest gewaardeerde geschenk voor de moeders in Nederland is een koffie- en thee pakket van Jan Kok. Vanaf $ 4.95. Zie de Jan Kok catalogus. Bestel tijdig.

JAN KOK - WILLOWDALE, Ont.

CALVINIST-CONTACT

DUTCH-CANADIAN CHRISTIAN WEEKLY

P.O. Box 312, Station B, Hamilton, Ont.

Phone LI 5-4636 and LI 5-4023

Calvinist-Contact is published Friday every week.
Closing date: Saturday before date of issue.
Subscription price: $ 4.00 per year.

Published by Guardian Publishing Co. Ltd., Hamilton, Ont., on behalf of the Calvinist-Contact Publishing Association.

Executive Committee: Rev. Jac. Geuzebroek (President), Rev. A. H. Venema (Secretary), Rev. J. Van Harmelen, and D. Farenhorst.
In charge of editorial matters: D. Farenhorst.

Associate Editors: Rev. A. De Jager, Rev. F. Guillaume, Rev. K. Hart, Dave Valstar, Rev. H. Van Andel, Rev. T. C. Van Kooten.

Department Editors: Rev. J. Ehlers, Rev. D. N. Habermehl, Mrs. T. Van Ameyde, Rita Van Westenbrugge, Mrs. A. Wagenaar.

Contributors: A. Bisschop, C. Bijlenga, Mevr. J. M. De Groot—Vreugdenhil (The Netherlands), Rev. J. De Jong, Rev. A. B. C. Hofland, W. C. Homburg, Rev. N. B. Knoppers, Rev. Dr. R. Kooistra, Rev. H. W. Kroeze, Rev. J. Kuntz, Rev J. Overduin, Rev. A. Persenaire, Dr. L. Praamsma, Wm. R. Rang, Rev. A. W. Schaafsma, Rev. D. J. Scholten, Prof. Mr. L. W. G. Scholten (The Netherlands), Rev. Dr. P. Schrotenboer, Rev. Dr. G. J. Spykman, Rev. L. Tamminga, J. W. F. Uitvlugt, Rev. A. J. J. Vanden Pol, Mr J. VanderVliet, Mr. D. Van Leeuwen, C.P.A., Rev. H. A. Venema, Mr. L. Verbeek, A. Verdun, P.Eng., Rev. J. Vriend, Rev. M. Vrieze, and others.

TWEE GELOVEN

(Vervolg van pag. 2)

Het wordt echter moeilijker de voormalige Mrs. Diemer te troosten, als ze ons zou vragen wat wij denken van het recht der kerk om haar zo onder pressie te zetten als het geval was. De Rooms Katholieke kerk vergeet telkens en telkens weer dat de tucht geestelijk van karakter dient te zijn. Het woord uit de nachtgezichten van Zacharia: "Niet door kracht, noch door geweld, maar door mijn Geest! zegt de HEERE der heerscharen", levert voor de Roomse theologie en kerkleer nog voortdurend moeilijkheden op. De Sacramentsleer geeft de Roomse kerk een geweldige macht over de zielen. Daarnaast beweert zij dat aan Petrus twee zwaarden waren gegeven, het ene een geestelijk en het andere een wereldlijk, en daarmee heeft zij zichzelf gemaakt tot absoluut despoot. Wij kunnen dan ook niet anders dan het Roomse standpunt ten sterkste afkeuren. De kerkelijke huwelijkssluiting maakt een huwelijk niet tot een huwelijk. Die kan alleen een huwelijk bevestigen of inzegenen. Het huwelijk wordt door de man en de vrouw, die trouwen, gesloten en is gebaseerd op de intieme sexuele liefdesverhouding tussen man en vrouw. Of de staat nu helemaal gelijk heeft in haar uitspraak dat het huwelijk "een burgerlijke overeenkomst is, die beheerst wordt door burgerlijke en niet door godsdienstige wetten", is een andere zaak, die we in dit verband maar laten rusten.

In ieder geval kan men gerust vaststellen dat de Roomse kerk niet aarzelt huwelijken te ontbinden in het belang van de kerk. Dat valt ons tegen in de Roomse kerk, die zichzelf overigens gaarne beschouwt als de kampioen van de heiligheid van het huwelijk en als de enige kerk, waar echtscheiding officieel onmogelijk is. Rome zegt pas "eens getrouwd, altijd getrouwd", nadat het paar voor één van haar altaren heeft gestaan, hoewel er ook dan nog exceptionele mogelijkheden tot echtscheiding zijn, die echter de kerk weer alleen onder haar hoede houdt. Wij zeggen, dat een huwelijk gesloten is voor het leven als beide partijen elkaar officieel liefde en trouw beloofd hebben en met elkaar zijn gaan leven als man en vrouw. Daartoe zal men met de ouders, de kerk en de staat bepaalde betrekkingen onderhouden bij het aangaan van zo'n verbintenis.

Volgens de Roomse leer is niet slechts het huwelijk een sacrament, maar is er ook geen huwelijk zonder dit sacrament. De Roomse kerk is zeer consequent in deze dingen. Dominee Hegger zal ons daarvan ook wel een en ander weten te vertellen tijdens zijn bezoek aan Canada. Ik ken een geval, waarin een huwelijk werd gesloten tussen een lid van de Roomse kerk en een lid van de Gereformeerde kerk in Nederland. De vrouw kon onmogelijk Rooms Katholiek worden. De man nam het standpunt in, dat de vrouw in hoofdzaak verantwoordelijk was voor de opvoeding en had daarom aan zijn vrouw toegestaan dat de kinderen in de Gereformeerde kerk gedoopt werden en volgens de Gereformeerde leer werden opgevoed. Het gevolg was, dat de man door zijn kerk beschouwd werd als ongetrouwd, zijn vrouw was zijn minnares en zijn kinderen waren buitenechtelijk. De man ging elke Zondag naar de mis, maar mocht aan het sacrament niet deelnemen. Zijn vooruitzicht was: levenslange excommunicatie en sterven zonder de sacramenten voor de stervenden. In zulke gevallen **kent de** Roomse kerk geen barmhartigheid. De Roomse gelovige wordt uitgesloten van het sacrament ook als hij niet bij machte zou zijn verandering in de situatie aan te brengen zonder zijn huwelijk en gezin feitelijk prijs te geven of zonder de andere partij te brengen tot een gewetensconflict.

In andere gevallen aarzelt de Roomse kerk zelfs niet de ouders onder censuur te stellen en van het gebruik der sacramenten uit te sluiten, indien één van hun kinderen een huwelijk aangaat met een protestant en zij daartoe medewerking of toestemming hebben verleend. Dat dit weer een gewetensconflict in zich bergen kan voor de huwelijkspartner van Roomse afkomst is natuurlijk wel duidelijk. Moet hij terwille van de zielerust en de zaligheid van zijn ouders in naam Rooms blijven ook al mag hij zelf aan het gebruik van de sacramenten niet deelnemen of kan hij de kerkelijke eenheid in zijn gezin bevorderen door zich aan te sluiten bij de protestantse kerk van de huwelijkspartner, stel dat hij van de dwalingen der Roomse kerk en de waarheid van de reformatie overtuigd is? Volgt hij zijn overtuiging dan blijven die ouders onder de tucht voor de rest van hun leven, terwijl zij misschien niet bij machte zijn in te zien, dat de kerk in de strijd om het behoud van haar invloed vraagt wat zij niet vragen mag. De Roomse kerk aarzelt niet in de huwelijkswetgeving de protestantse partij te overvragen.

Nu de zaken zo staan is het eigenlijk een wonder dat er nog een 10% aan gemengde huwelijken binnen die kring gevonden worden. Het bewijst ook een (groeiend) verzet tegen de tyrannie der kerk. Tevens echter blijkt uit de geschiedenis van zo'n huwelijk dat de kerk dikwijls aan het langste eind van het touw trekt, krachtens de leer van het: buiten-de-kerk-geen-zaligheid.

Natuurlijk kunnen we anderzijds aan de Roomse kerk het recht niet ontzeggen haar eigen opvatting over het huwelijk te hebben en te handhaven, al achten wij ook dat de kerk daarbij de grenzen van het zedelijk-toelaatbare overschrijdt. Daarom leert het geval Diemer ons ook eens te meer: "Bezint eer gij begint."

R. K.

ON YOUR WAY

O, THOSE GREEKS!

"Sir, we would see Jesus."
John 12 : 21.

John has now started his account of the suffering of Jesus.

And suddenly the spotlight comes upon some Greeks who cross Jesus' via dolorosa. They suddenly loom up and disappear again. They seem discrete men. Politely they address their request to one of the disciples: "Sir, we would see Jesus".

* *

"We would see Jesus" . . . . "see", a typical Greek word. "See", to consider calmly. "See", to judge for yourself. "See", to make up your mind objectively. "See", to be the same in all circumstances; don't lose your head, don't let yourself go, . . . "Sir, we would see Jesus".

And what a disappointment!

Listen to the answer of Jesus. "Except a corn of wheat fall into the ground and die, it abideth alone: but if it die, it bringeth forth much fruit. He that loveth his life shall lose it, and he that hateth his life in this world shall keep it into life eternal".

What a hard answer. What a disappointment for the polished Greeks. Jesus is not the "ideal" man. He will weep, he will press out the bloody sweat, he will die. A man as a worm.

* *

"Sir, we would see Jesus" . . .

We don't know what happened to the Greeks. But I do know what happens to us when we are such Greeks. Also in this lenten season.

For that's what we like: go to church and hear about the sufferings of Jesus . . . but **keep distance**. To follow him, to lose ourselves, to weep over our sins, the grain that dies, the radically changed life, . . . if there would be a more honorable way.

It is lenten season. We pause at the sufferings of our Lord. The law of the dying grain. Jesus crushed for our sins. We **buried with Him.**

Once more we shall be confronted with that gospel: come out of the spectators' seats, accept your Saviour, lose your lives, weep over your sins, come emptyhandedly to the cross of sorrows.

Not "see" Jesus, but **believe** in him.

O, those Greeks!

O, those Christian Reformed immovables!

Louis Tamminga.

Rust en Onrust

Er zijn tegenwoordig heel wat verschijnselen die ons ongerust maken en wij zijn er vast van overtuigd dat die onrust volkomen gegrond is.

Wij beleven een keerpunt in de ontwikkeling van rassen-heerschappij en zien de invloed van het blanke ras verminderen om plaats te maken voor andere mensen met een andere kleur en een geheel andere levensbeschouwing.

Wij leven onder een bijna tastbare dreiging van een totale oorlog die niets dan totale verwoesting belooft.

En rondom ons zien wij een ander probleem gaanderweg groter worden en meer onrustbarende vorm aannemen daarin dat een depressie zich aan ons opdringt en duizenden werkeloos heeft gemaakt.

Zeker, deze verschijnselen zijn alles behalve prettig. Zij kosten de dagbladpers heel wat inkt aan vette letters. Zij veroorzaken onrust, zorg en teleurstelling. En terecht.

Maar toch is het vreemd dat wij ons leren aan te passen aan deze verschijnselen. Velen slaan de voorpagina van de krant maar over om toch vooral niet dieper ingeleid te worden in de onrustbarende nieuwigheden van de dag. Zij vluchten in de sportpagina en verbergen zich in de Comic-section. En vanuit die binnenbladen zien zij het leven binnen en och, dan valt het nog wel mee. Dan wordt er wel veel gezegd over een crisis in de Congo, maar dan is de Congo nog zo ver weg, dat de invloeden ervan onze wereld nauwelijks meer schijnen te raken. En of het dan al of niet wenselijk is dat Zuid Afrika uit de Commonwealth gezet wordt, wordt dan van secundair belang geheten.

Ook aan de dreiging van een totale oorlog raken wij gewend. Wij laten ons al niet zo meer opjagen als een paar jaar geleden. Het handelen van de drukknoppen die een internationaal raket-verkeer teweeg brengen, weten wij veilig in de handen van de legerleiding en wij vertrouwen erop dat de Westerse wereld in staat zal blijken te zijn om boontje zijn loontje te geven.

Wat ons meer verontrust is de werkeloosheid. Vooral wanneer het ons direct betrokken heeft, zoeken wij de dagbladen na in de hoop een sprankje vertroosting te vinden in de toezeggingen van allerlei functionarissen, en vaak worden wij dan teleurgesteld.

Zeker, de kranten staan er vol van. Er is ook in geen jaren en misschien wel nooit tevoren zulk een werkgelegenheidsprobleem geweest. En wij verdiepen ons in de leuze "Buy Canadian" en maken onze voorstellen om de dollar te devalueren, om de import te beperken, de lonen te drukken of ook massaal te investeren en al met al zien wij niets gebeuren. Tenslotte verwijten wij de regering een gemis aan durf en een conservatief liberalisme beide met kleine letters en gaan wij voort met bezorgd te zijn.

Wat zijn wij toch vreemde mensen! Wij weten dat wij in geen ding bezorgd moeten zijn en toch tobben wij. Wij vragen ons af of wij geëmigreerd zijn om armoe te leiden terwijl aan de overkant van de oceaan er een tekort aan arbeiders bestaat. En terwijl wij tobben, vergeten wij wel eens dat wij geroepen heiligen zijn en dat wij, misschien, de verhoudingen verkeerd zien of niet helemaal in hun juiste verhoudingen herkennen.

Maar een feit is een feit: de pers houdt zich druk bezig met de verschuiving in de machtsverhoudingen en met de werkloosheid.

Dat is de aardse pers, wel te verstaan.

Dat zijn de dingen waar de aardse voorlichting zich mee bezighoudt.

Toch stellen wij ons voor dat, wanneer wij mogen spreken over voorlichting in de Hemel, de onderwerpen van het gesprek een geheel ander karakter dragen. De engelen zullen waarschijnlijk zeer ongerust zijn over een heel andere soort werkeloosheid op aarde, een werkeloosheid die wij niet zien tenzij wij er bepaaldelijk mee geconfronteerd worden. En deze onrust bestaat hierin dat het aantal inwoners in Canada over een periode van zeventig jaar vier keer zo groot werd doch dat het aantal mensen dat beleed geen godsdienst te hebben meer dan tien keer zo groot werd in dezelfde periode.

Dit zouden wij geestelijke werkeloosheid mogen noemen. En die zaak gaat ons aan, wij kunnen ons er nooit van distancieeren. En omdat het onze zaak is, moeten wij ons bezinnen op de bestrijding ervan. Dan moeten wij laten zien dat wij wél durf hebben en dat wij het conservatief liberalisme in onszelf overwonnen hebben. Misschien moeten wij leren om onze tijd te devalueren en meer tijd daardoor vrij te maken voor het Koninkrijk. Misschien moeten wij de import van luxe dingen, die ons leven doorweken, gaan beperken. En zeker zullen wij meer moeten investeren in het Rijk dat het onze is.

Als wij dan al boos durven zijn omdat er niets zichtbaars gedaan wordt teneinde de werkeloosheid te bestrijden, waarom zou God dan niet het recht hebben om boos op ons te zijn omdat wij deze geestelijke werkeloosheid niet proberen teniet te doen?

Maar er is meer. Is er sprake op aarde over een machtsverschuiving, ook in de hemel wordt over die zaak gesproken. Maar dan gaat het niet over blank tegen zwart of blank tegen welke-kleur-dan-ook. Dan gaat het wel over kleur, doch die kleur heeft niets uit te staan met het uiterlijk van de mens. God ziet daar doorheen. Voor God kan een blanke zwart zijn en een zwarte blank. De strijd tussen duisternis en licht zijn een onderwerp in de Hemel. De strijd tussen het Woord en de verleider is nog niet geheel ten einde.

En welke machtsverschuiving treedt nu op de voorgrond? Neemt de macht der duisternis toe tenkoste van het licht?

Om ons heen, hoe gaat het daar toe?

En in ons, naar welke zijde treedt de verschuiving op?

Zijn wij alleen maar toeschouwers, schudden wij er onze hoofden over en verbergen wij onze vrees in de binnenbladen van sport en comics?

Of is de Kruisbanier nog in ons midden en zijn wij bereid die door te dragen tot in de overwinning?

Wij behoeven het immers niet alleen te doen, wij hebben immers een Sterke Held?

En onze aardse zorgen dan?

Ach, wij gaan immers de musjes ver te boven?

Het Koninkrijk Gods en zijn gerechtigheid moeten eerst komen, dan zullen al die andere dingen ons toegeworpen worden.

Wm. R. Rang

Ontario Alliance of Christian Schools

The

GENERAL SPRING MEETING

will D.V. be held on

SATURDAY, APRIL 22, 1961,

at 10.00 A.M. in the Second Christian Reformed Church, Albion Rd., WESTON, Ont.

The agendas will be mailed after the board-meeting of April 5, 1961.

PAN AM biedt U
JETS NAAR NEDERLAND

en bovendien biedt Pan Am U haar Onschatbare Ervaring!

U kunt vanuit Toronto naar Amsterdam retour vliegen voor $ 537. En Pan Am biedt **zonder prijsverhoging** aansluitende vluchten naar New York per Jet Economy-Class **Rainbow** Service.

Desgewenst hoeft U volgens het Pan Am Betaal-Later-Plan slechts 10% contant te betalen en hebt U tot 24 maanden tijd om het restant te voldoen.

De vliegtijd tussen New York en Amsterdam is precies 8½ uur, met Pan Am's ongelooflijk snelle en ongelooflijk comfortabele Jet Clippers.*

Wanneer U Pan Am kiest, vliegt U met de luchtlijn die U bovendien haar Onschatbare Ervaring biedt. Pan Am is de luchtlijn die 30 millioen passagiers over de oceaan vloog. U vliegt geriefelijk en geheel op Uw gemak, daar U zich in handen weet van de allerbekwaamste bemanningen die getraind werden volgens de hoogste eisen.

Breng een familielid of een vriend over naar Canada. Vraag inlichtingen over de belangrijke besparingen door het speciale Immigranten Tarief van Pan Am, dat tot en met 30 Juni geldig is.

*Trade-Mark, Reg.

Telefoneert uw Reisagentschap of EMpire 8-2941
Plaatskaartenbureau: 91 Yonge Street, Toronto

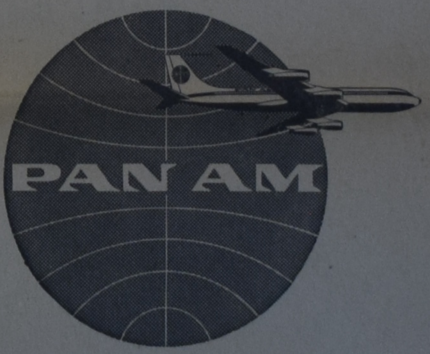

'S WERELDS MEEST ERVAREN LUCHTVAARTLIJN

- **De Eerste** over de Atlantische Oceaan
- **De Eerste** in Zuid-Amerika
- **De Eerste** over de Stille Oceaan
- **De Eerste** rond de wereld

Vroege Tuinplanten

door Lex Schrag

Nog even en het is weer zover . . .

(Canad. Scene) — Het is een geliefd Canadees tijdverdrijf om in deze tijd van het jaar in zaadcatalogi te grasduinen en tuinplannen te maken voor de komende zomer.

Er zijn een paar groenten waarover nieuwkomers in Canada meer behoren te weten dan zij waarschijnlijk in de catalogi zullen vinden. Enkele groenten, waarvoor zaad of knollen verkrijgbaar zijn, kunnen vrij veel last veroorzaken.

Van deze is waarschijnlijk de Jeruzalem artisjok de hinderlijkste. Het wordt gekweekt van knollen, die op kleine aardappelen lijken. De planten lijken op kleine zonnebloemen, maar ze leveren geen zaad. Zelfs in het gunstige klimaat van Centraal Ontario brengen ze zelden bloemen voort, maar als ze eenmaal in een tuin geplant zijn, raakt men ze heel moeilijk kwijt. De knollen hebben een hoge voedingswaarde en indien men de planten kan beperken tot woeste, grindachtige of zandachtige gronden, leveren ze uitstekend varkensvoer. De varkens wroeten de knollen uit de grond; het bovengrondse gedeelte van de plant is blijkbaar waardeloos, maar de wortels verspreiden zich over grote afstanden en hebben buitengewoon veel weerstand.

Een andere eigenaardige groente, die een sterke neiging tot verspreiding heeft, is de ground cherry of sand cherry. Deze behoort tot de tomatenfamilie. De vrucht bestaat uit papierachtige peulen, die wanneer ze rijp zijn afvallen. De vruchten kunnen gebruikt worden voor het maken van pies of jam en vereisen betrekkelijk weinig suiker om ze smakelijk te maken.

De planten verspreiden zich zeer snel en zaaien zichzelf jaar op jaar, tenzij de nieuwe planten met wortel en al verwijderd worden voordat ze vrucht kunnen dragen. Dille is een andere plant, die zichzelf, tenzij onder strenge controle, jaarlijks opnieuw zaait. Ook tomaten groeien op uit weggegooide rijpe vruchten, maar vergeleken met dille kunnen deze planten gemakkelijk verwijderd worden.

De schrijver leerde door moeizame ervaring, dat asperges en frambrozen niet in rijen naast elkaar moeten worden geplant. De frambozenwortels verspreiden zich ver van de hoofdrij en daardoor komen er op verscheidene voeten of zelfs meters van de moederplant nieuwe scheuten op. Ook de asperges verspreiden zich van de oorspronkelijke aanplant. Het onderhoud van deze twee naast elkaar vormt een bijna onoplosbaar probleem. Om goed de baas te blijven, moet er aan weerszijden van de rijen asperges en frambozen ruimschoots gelegenheid zijn voor een grondig en herhaaldelijk schoonhouden van de grond.

Tuiniers die van plan zijn nieuw land voor hun tuin te gaan gebruiken wordt aangeraden geen grond te nemen, waar aan de zijde van de meest voorkomende winden veel timotheegras of andere grassen met gemakkelijk door de wind verspreide zaden groeien. Bij een sterke wind zaait timotheegras zich over een uitgestrekt gebied. Men moet het niet voor een gazon gebruiken, tenzij het zeer kort kan worden gehouden.

Ook onder de bloemen komen enkele lastposten voor. De phlox verspreidt zich over grote afstanden. Ook morning glories (dagbloemen) en klaprozen zaaien zich op grote schaal, terwijl de peulen verwijderd worden voordat ze rijp worden.

Maar de ergste fout, die waarschijnlijk door huiseigenaren die hun bezit mooi proberen te maken kan worden begaan, is het planten van wilgensoorten en dan vooral treurwilgen bij een draineerbuis of waterput. De draineerbuis dient om het water van een septictank af te voeren. Wilgen, die zelfs op dertig voet afstand van deze buizen of putten zijn geplant, brengen er hun wortels heen op zoek naar water. De draineerbuizen kunnen volledig verstopt raken met wilgenwortels en ophouden te functioneren.

Ook is het onverstandig om bomen te dicht bij de muren van een huis te planten. Tengevolge van de groei van de boom kunnen de wortelmassa's de fundering uit het verband drukken. Indien enigszins mogelijk, moeten bomen ver genoeg van een huis geplant worden, zodat ze, als ze groot zijn, zonder gevaar voor het huis kunnen worden gekapt. Anders moeten ze misschien tak voor tak gekapt worden, hetgeen een moeizaam en kostbaar karwei is.

In Toronto vernam een huiseigenaar, dat het hem meer dan duizend dollar zou kosten om een zware iep (elm) van zijn perceel te laten verwijderen. De takken van de boom hingen over de dakgoot van het huis en de wortels waren de kelder binnengedrongen.

Tenslotte is het niet verstandig om bomen te planten aan de rand van een groentetuin. De wortels van de meeste boomsoorten strekken zich even ver uit als de takken. Ze beroven de tuin van vele vierkante voeten waardevolle grond.

BELANGRIJKE BEKENDMAKING

Als U hier nog niet lang bent, is U waarschijnlijk nog niet vertrouwd met sommige Canadese zaken-praktijken. Weest er zeker van, dat U alle voorwaarden in de overeenkomst begrijpt, voordat U dure dingen koopt of grote zaken doet.

Sommige nieuwkomers hier in Canada hebben veel te veel betaald voor diensten die regerings-instellingen of organisaties van vrijwilligers met plezier gratis verlenen.

Anderen hebben zich verbonden om een veel te hoge rente te betalen, of hebben contracten getekend die hen verplichtten om veel meer te betalen dan zij verwachtten.

U zult er heel verstandig aan doen om de zaak **volledig** te onderzoeken, voor U een contract tekent. Als U in twijfel verkeert, wendt U dan tot de functionarissen van een welbekende instelling, zoals het Better Business Bureau (Bureau voor Beter Zakendoen). Zij hebben een boekhouding van klachten tegen firma's die verdacht worden van misleidende of oneerlijke zaken-praktijken. De goede raad van een advokaat kan U ook beschermen.

Als U denkt dat U misschien het slachtoffer is van oneerlijke zaken-praktijken, stelt U dan in verbinding met de naaste immigratie-ambtenaar, of met een functionaris van Uw eigen bevolkingsgroep. Zij zullen U met plezier helpen.

(ELLEN L. FAIRCLOUGH)

Minister van Staatsburgerschap en Immigratie.

GROOT SCHOONMAAKPROBLEEM

SPAAR TIJD, WERK, GELD!

Om het zwaarste, vetste vuil te verwijderen, schrobbe men de te reinigen oppervlakken met een oplossing van 2 eetlepels Gillett's Lye op een gallon water. Gillett's doet dit moeilijke schoonmaakwerk snel en afdoend en kost toch veel minder dan andere schoonmaakmiddelen, die maar half werk doen. Gillett's gaat werkelijk vet en vuil met kracht te lijf, krijgt het uit spleten en hoekjes, die andere schoonmaakmiddelen niet bereiken kunnen. Met vet en smeer reageert het zodanig dat een zeepoplossing wordt gevormd, die de te reinigen vlekken vlekkeloos schoon maakt en tevens hygienisch.

Dit is slechts een van vele dozijnen goede wenken waardoor U tijd, werk en geld kunt sparen, welke vervat zijn in een gratis 60 pagina's groot boekje, verkrijgbaar door te schrijven aan Standard Brands Ltd., 550 Sherbrooke St. W., Montreal. (Adv.)

Uw vertrouwd adres voor

Real Estate
Hypotheek
Taxaties

in METRO TORONTO

is

GERRIT BROOS

Vertegenwoordiger van
H. KEITH LTD.
181 Eglinton Ave. East,
Toronto
Tel. Zaak: HU 7-3333,
Thuis: BA 5-5139

WINTERWERK

Ik ben tijdelijk zonder werk en heb het drukker dan ooit te voren. De baas heeft me afgelegd. Zo is het, al mag ik van Katrien niet over "afleggen" spreken. — Je bent toch geen lijk? zegt ze, en daarin heeft ze gelijk, natuurlijk. Dus ben ik tijdelijk zonder werk, en we nemen dat maar niet al te tragisch op. Er zijn wel gezinnen, die het heel wat slechter hebben dan wij. De kinderen verdienen allemaal, en zelf krijg ik elke week een behoorlijke uitkering van de verzekering. Neen, we hebben niets te klagen. We mogen dankbaar zijn.

En wanneer ik nu wat met de ziel onder de arm zou lopen! Maar dat is er niet bij. Ik hoef me niet te vervelen. Met twaalf man — allemaal "afgelegde" bouwlieden — zijn we aan het werk geslagen in de kerk. We hebben een goed kerkgebouw, maar jarenlang is er reeds over geklaagd, dat er gebrek aan vergaderlokaliteiten was. Zoals in zoveel immigrantenkerken was er geen geld meer om extralokalen te maken in het basement, en dus bleef het bij klagen. Maar deze winter zijn we aan het werk gegaan. De kerk betaalt het materiaal en de werklozen doen het werk. Zo is iedereen tevreden. We hebben mooie dagen met elkaar. Gezellig, zo met broeders onderling. Chris Oudland is niet de ijverigste werker van het stel, maar wel de beste pianospeler. Hij maakt een ruim gebruik van de piano in het basement, en wij zingen met elkaar dat het een lieve lust is, gewijde en — een enkele keer met gedempte bassen — ongewijde liederen. Als een volleerde omroeper kondigt Chris zijn eigen programma's aan. "Music while you work", noemt hij ze; een goede naam, want hij maakt de muziek, en wij werken.

IMMIGRANTEN-MIJMERINGEN

Koffie en thee drinken we bij liters en soms is er elke drie kwartier een coffee-break.

Omdat ik behalve timmerman ook ouderling ben en lid van de commissie van beheer, heeft men mij met de leiding van het werk belast, en zo ben ik voor het eerst — en waarschijnlijk voor het laatst — van mijn leven timmermansbaas geworden; aannemer mag ik me niet noemen, want er was niets aan te nemen. En als baas heb ik uiteraard ook niet veel te vertellen. Als ik zou dreigen met ontslag, zouden mijn woorden met hoongelach worden ontvangen.

In een baldadige stemming is het personeel zelfs een keer aan het staken geslagen. Dat was, toen ik verordineerd had, dat de wanden van het kleinere catechisatielokaal lichtgroen geverfd moesten worden. De mannen weigerden zulks te doen, omdat volgens hen een knalgele kleur het onderwijs in de leer der kerk meer ten goede zou komen. Ik voelde, dat het doorgestoken kaart was en hield dus vol, dat lichtgroen beter bij het catechisatieonderwijs paste. Op de duur kwamen zelfs de catechismuspreken van de dominee er aan te pas. Gelukkig waren tien van de twaalf bouwheren het er over eens, dat de kerk de catechismus-prediking niet moet afschaffen. Dat hoor je tegenwoordig ook wel eens anders! Ondanks deze overeenstemming weigerde men de groene verf te hanteren, en toen ik voet bij stuk hield brak de staking uit, welke twee uren duurde. Tijdens het staken zong men meer dan vijftien Psalmen en Gezangen, dronk men gemiddeld vier koppen Nescafé, legde men een rookgordijn, dat menigeen asthmatisch zou maken, en werd ik op het schaakbord in een boeiend eindspel verslagen door Bram Weitkamp. Het was niet bepaald mijn beste dag! — Als je nou ook nog de nederlaag van je verfkleur neemt, kunnen we de staking opheffen, adviseerde de schaakkampioen verwaand.

Na enige innerlijke strijd gaf ik toe. Het moest dan maar monsterachtig knalgeel worden.

— Hoera, juichte het gilde.

— Maar op jullie verantwoording, voegde ik er aan toe, — als de dominee duizelig wordt en bezwaar maakt, zal ik zeggen, dat jullie 'em dat geleverd hebben.

— We zijn voor geen dominee bang, riepen een paar van de raddraaiers, en overmoedig met verfkwasten zwaaiende begaf het gezelschap zich naar het leslokaal.

Om mijn afkeuring te bewijzen, deed ik niet mee. Ik zocht een ander karweitje op. Samen met Jack Menken, die niet tegen verflucht kan, begon ik aan de deursloten. We kregen een fijn gesprek over de Christelijke school. Jack vertelde, dat hun oudste met September naar school ging, en dat ze hadden besloten, dat het de Christelijke school zou zijn. Ik zei, dat ik daar heel blij om was, en dat was ook zo, omdat ik zulks een maand geleden nog niet had verwacht van iemand als Jack. Hij was altijd vuur en vlam tegen de Christelijke school en van de kerk moest hij ook niet veel hebben. En kankeren op Canada dat hij kon! Aan wie het maar wilde horen, placht Jack te vertellen, dat hij met de eerste de beste gelegenheid terug zou gaan naar Holland, waar de regering veel beter was en het werk veel overvloediger en de kerk veel ruimer en de mensen veel vriendelijker...

Onze pianist Chris Oudland heeft Jack bijna letterlijk meegesleept naar ons werk in het basement van de kerk. En hij is zichtbaar opgeknapt! Wat kunnen we met elkaar toch wat doen voor mensen die zichzelf isoleren! Hoeveel mensen zouden we niet voor onze kerk kunnen behouden, als we ze niet in de kou lieten staan, maar ze meetrokken in onze gemeenschap!

In deze winter is "zure Jack" (zo noemden ze hem vroeger op het werk) een opgewekte Christen geworden.

Toen ik op de dag van de staking alles nog even inspecteerde, voordat we naar huis gingen, stapte ik het versgeverfde leslokaal binnen. Het zag er prachtig uit in die nieuwe, zachtgroene kleur... precies zoals ik het graag had willen hebben. De schilders stonden er grinnikend bij en legden de verklaring af, dat ze nog niet zo kwaad waren als ze wel leken. Nu, daar was ik het hartelijk mee eens!

Vandaag doet Jack Menken niet erg mee met de anderen. Hij ziet er niet bepaald vrolijk uit. Terwijl tijdens de eerste coffee-break Chris Oudland het schone lied "Waar in 't bronsgroen eikenhout" uit de piano timmert en de ambachtslieden luidkeels meezingen over het nachtegaaltje, komt Jack met een bedrukt gezicht naar me tie. — Maandag moet ik weer bij mijn oude baas beginnen, deelt hij mee. Ik feliciteer hem met het vroegtijdig einde van zijn werkloosheid. — Dank je wel, antwoordt hij mat, — maar ik zal jullie toch missen....

Zie, dat doet me nu geweldig goed! We zullen allemaal blij zijn, wanneer we binnenkort weer normaal aan het werk zijn. Natuurlijk. Dat spreekt vanzelf. Maar we zien toch met genoegen op deze winter terug.

De piano tjingelt "Vaarwel, mijn dierbaar vaderland", waaruit ik afleid, dat Jack zojuist het nieuws aan zijn vrienden heeft verteld...

Arie.

Lambert Huizingh
Accredited Public
Accountant and Auditor
Commissioner for taking
Affidavits
•
Box 315
BRADFORD, ONT.
Telephone: PR 5-2282
Telephone: RAndolph 8-4741
•
51 King Street East
OSHAWA, ONT.
Residence: AURORA, ONT.
PArkview 7-9797

DAGELIJKSE VLUCHTEN
naar
EUROPA
gedurende de hele winter.
NIEUW
17-daagse Retourtarieven
lager dan ooit aangeboden over de
ATLANTISCHE OCEAAN
Bezoek Uw reisbureau
of bel de K.L.M.
Kantoren in 12 belangrijke Canadese steden.

De beste pepermunt is nog steeds King!
Vertegenwoordigers:
Peter Miedema Co. Ltd.
LONDON, ONT.

ANNEKE JANS

Door

P. J. RISSEEUW

Een roman uit de jaren toen New York nog Nieuw Amsterdam was

KORTE INHOUD: Anneke Jans is na de dood van haar eerste man hertrouwd met de predikant Bogardus, wiens leven ze deelde temidden van zelfzuchtige kolonisten en vijandige Indianen in de 17de eeuwse kolonisatie van Amerika. Maar ze werd opnieuw weduwe toen dominee Bogardus schipbreuk leed op een tocht naar Holland. Ze verhuist van Nieuw Amsterdam naar Rensselearswijck, waar zij Brant van Slichtenhorst ontmoet die het bestuur voert. Brant komt in conflict met Pieter Stuyvesant de directeur-generaal van Nieuw Nederland, doch Anneke wordt goed behandeld en komt in goede doen als haar uiteindelijk Borgardus' achterstallig salaris — in land — wordt uitgekeerd. Na een langzaam afnemen van krachten overlijdt Anneke Jans. Haar dochter regelt haar zaken.

(56)

Daar stond ik weer in moeders kamer. Ik ging op vaders kist zitten met de handen in de schoot en bestrafte mijzelf: Je hebt gemakkelijk praten. Thuis wachten je man en je kinderen. Toch had ik er geen spijt van. Dat meisje had nog een leven voor zich.

Het gesprek, dat ik met haar voerde, had opnieuw mijn verlangen naar Hans en de kinderen aangewakkerd. Ik maakte mij er geen zorg over of ik meer naar de kinderen dan naar mijn man verlangde. En toch lag hier juist het verschil tussen Anneke Schaets en mij.

Ik stond op en joeg alle bezwarende gedachten op de vlucht. Zonder een bepaalde reden liep ik naar de schuur waar ik onze oude slede zag staan met het opschrift: Twist — God mist. Vreê — God mee. Dat begreep ik nu beter dan toen ik een kind was. Die slee moest mee naar Nieuw-Amsterdam.

Ik voelde mij nog jong.

Bij mijn terugkomst uit Beverwijck vond ik Nieuw Amsterdam in rep en roer over de steeds stelliger wordende geruchten dat de koning van Engeland van plan was om Nieuw Nederland onder zijn bewind te brengen. Het Lange Eiland was ons al zo goed als ontfutseld. Nu waren wij aan de beurt. (Toch zou het nog een jaar duren!)

Ik had er mijn gedachten nog niet bij. Het weerzien van mijn man en kinderen, na zoveel weken van verwijdering belette mij veel aandacht aan de Engelse plannen te wijden. Ik liep door mijn huis en voelde mij gelukkig. Hans had mij zo hartelijk omhelsd, dat mij de tranen in de ogen waren geschoten.

— Ik ga nooit weer zo lang weg, zei ik, blij weer onder zijn bescherming te staan.

Spoedig werd ik weer geheel opgenomen in de drukte van ons doktersgezin.

Ook de bedienden waren blij dat ik weer thuis was.

Pieter, onze neger, had nu een klein huisje met een keuken op ons erf. Zijn vrouw Susanna stak trots haar buik vooruit toen zij mij begroette. Zij hadden het goed samen en verwachtten opgetogen hun eerste kind.

Het zal nog lang duren eer de herinnering aan die laatste weken met moeder zal verbleken. Het is alsof zij nog steeds met mij spreekt en ik met haar. Hoe vreemd is dat . . . Er is een bloedsband die over dood en graf heenreikt.

Toen ik na verloop van tijd aan de oudste kleinkinderen een zilveren beker had uitgereikt overeenkomstig de wens van hun grootmoeder en ik een overzicht had van al moeders bezittingen, begon ik te begrijpen dat van een spoedige scheiding en deling der nalatenschap geen sprake kon zijn. Ruim een jaar na moeders overlijden waren wij druk aan het overleggen of het raadzaam zou zijn nu reeds tot de verkoop van het bezit over te gaan toen er een boodschap kwam van Generaal Stuyvesant of ik als tolk wilde dienen bij de vredesonderhandelingen met de Esopus-indianen, die morgen op het fort zouden komen.

Het gaf mij altijd grote voldoening als er een beroep op mij werd gedaan, dus beloofde ik te komen.

Ik had de ontreddering in Wiltwijck gezien, onze mensen daar zouden niet eerder gerust zijn aleer er een vredesverdrag was getekend.

Het was donderdag 6 mei 1664. De Sackema's van Esopus hadden zich prachtig uitgedost en glommen van het berensmeer. Pieter Stuyvesant was in vol ornaat. Het moet tot zijn eer gezegd worden dat hij zelden mistastte als hij met Indianen te doen had. Ook nu liet hij wijselijk Seweckenamo, het opperhoofd der wilden, eerst spreken.

Ik ging naast hem staan en vertaalde zin voor zin.

Hij zei dat hij God, die hij Bachtamo noemde, had aangebeden. En terwijl hij sprak riep hij met plechtige gebaren nogmaals verscheidene keren zijn God aan. Hij vertelde dat hij met de Hollanders iets goeds wilde besluiten in tegenwoordigheid van vele oversten.

Hij hoopte dat alles wat besloten zou worden zo vast mocht blijven als zijn stok, die hij in de hoogte hield, en waarvan zoals ieder zien kon, het ene eind aan het andere verknocht was. Ik, Seweckenamo, heb het gezegd.

Nadat ook de generaal had gesproken over de noodzakelijkheid van een eervolle vrede, werden de negen artikelen stuk voor stuk voorgelezen en besproken. Het vroeger van de Indianen gekregen land zou het eigendom der Hollanders blijven, doch een deel hiervan zou dit jaar nog door de Indianen bebouwd mogen worden. Er werd een plaats bepaald waar de Indianen hun handelswaar konden aanbieden.

Mocht er een Indiaan of een Hollander gedood worden dan zou er geen oorlog gevoerd worden, doch de dader zou in de aanwezigheid van beide partijen gedood worden.

Zo werd de vrede in Wiltwijck verzekerd.

De geruchten over de op handen zijnde komst der Engelsen bleven echter steeds aanhouden.

De rijkste burgers van Nieuw Amsterdam hadden aan Generaal Stuyvesant reeds een lening verstrekt voor de nodige versterkingen.

Het was oom Govert, die, uit Boston komende, ons verzekerde dat Engeland vast besloten was geheel Nieuw Nederland in bezit te nemen. Er waren twee fregatten en een fluit onderweg met 400 manschappen aan boord.

De Staten hadden echter aan Pieter Stuyvesant geschreven dat er niets aan de hand was. Engeland zou van plan zijn een landelijk en kerkelijk bestuur aan te stellen. Er zouden ook bisschoppen komen. Dat was al. Maar onze generaal wist wel beter en ook oom Loockermans geloofde daar niets van. Stuyvesant had nu al jaren vruchteloos gecorrespondeerd en onderhandeld met de bewoners van Nieuw Engeland. Hij wist wat voor vlees hij in de kuip had.

— En wat nu, zwager? vroeg Hans op zijn bekende droge manier.

— Wat nu? zei oom Govert kwaad. Moet ik dat zeggen... Laten de burgemeesters maatregelen nemen...

— Wil je er aan denken dat we hier een bevolking hebben die verbitterd is op de compagnie die ons in de steek gelaten heeft?

— Zak je nou al door de mand? zei oom Govert kwaad. — Die Engelsen gunnen het ons eenvoudig niet dat wij hier op Manhattan zitten. Ze weten drommels goed dat dit het mooiste punt is voor de handel. Het is wel curieus dat zij zich nu opeens herinneren dat wij eigenlijk geen recht hebben op Nieuw Nederland. We zitten hier al veertig jaar. Ik heb zelf van Pieter van Schagen vernomen dat hij met Minuit het eiland van de wilden gekocht heeft.

— Goed... dat weet ik ook wel, zei Hans. — Maar als de compagnie en de Staten ons niet te hulp komen, dan ziet het er slecht voor ons uit. Meer dan een paar honderd weerbare mannen hebben we niet.

Ik zag aan oom Govert dat hij het moeilijk had. Hij was rijk geworden door de handel met de wilden en met de Engelsen. Zijn Hollands bloed sprak als hij er aan dacht dat de Engelsen Nieuw Nederland zouden overmeesteren.

Kort na het bezoek van oom Govert sprak ik Anna Bayard, de zuster van Stuyvesant. — O, Sara, het is weer helemaal mis met Pieter, zei ze. — De gedachte dat wij na veertig jaar alles voetstoots aan de Engelsen moeten overgeven is voor hem onverdragelijk. Ik weet hoe hij de laatste jaren met die Puriteinen van Nieuw Engeland heeft gemanoeuvreerd om hen binnen de perken te houden. Stuyvesant zit tussen twee vuren in. Aan de ene kant de onwillige bewindhebbers in het vaderland en hier een bevolking die natuurlijk vóór alles op eigen lijfsbehoud bedacht is.

— Dat van de compagnie is onvergefelijk, zei ik. — Maar de mensen hier? Ik weet het niet, Anna. Zij hebben al zo veel te lijden gehad. Vergeet niet dat er in Nieuw Engeland nu al meer dan tachtigduizend mensen wonen en in heel Nieuw Nederland misschien nog geen tienduizend. Was het wonder dat de Engelsen het land in bezit namen dat de Hollanders onbebouwd lieten?

Die oude Van Rensselaer heeft het altijd wel goed begrepen dat alleen door kolonisatie dit land voor ons behouden zou blijven.

(Wordt vervolgd.)

Opvallende rede van een Nederlands Professor voor een Canadese Universiteit

Dat de vrije Christelijke school nog eens steun zou krijgen van liberale zijde, is vrijwel ondenkbaar. Het heeft er soms eerder de schijn van dat Christenen, van wie men steun zou mogen verwachten, de oude liberale gedachte aanhangen, en hun steun aan het Christelijk onderwijs onthouden. Maar dat een liberaal een lans zou breken voor het recht der ouders om het karakter van het onderwijs te bepalen, zal men niet gauw voor mogelijk houden. Toch is juist dit gebeurd.

Prof. Dr. M. Rooy van de Gemeentelijke Universiteit van Amsterdam, heeft een lezing gehouden voor de St. Michael's University in Toronto op 8 Dec. 1960, waarin hij een uiteenzetting gaf van het onderwijswezen in Nederland.

De lezing was te lang om haar hier in extenso weer te geven, doch wij willen de gedeelten, die o.i. het meest van belang waren, hier vertaald weergeven.

Prof. begon op te merken, dat de voornaamste kenmerken van het onderwijssysteem in Nederland ten eerste zijn: dat het de ouders vrij staat om hun kinderen dat onderwijs te geven wat zij zelf het beste voor hun kinderen denken, mits er een zekere standaard van bekwaamheid verzekerd is onder toezicht van de regering; ten tweede dat bijzondere scholen welke zijn opgezet vanwege deze vrijheid geheel van regeringswege worden gefinancieerd.

Uit de volgende statistiek blijkt duidelijk hoe het onderwijs in Nederland is verdeeld:

Lager onderwijs:
30% algemeen — 70% bijzonder
Onderwijs aan middelbare scholen:
36% algemeen — 64% bijzonder
Universiteiten:
80% algemeen — 20% bijzonder

Prof. Rooy schetste voorts de historische achtergrond van deze vrijheid van onderwijs. Deze vrijheid is nogal eens verantwoordelijk gesteld voor verdeeldheid op verschillend terrein in Nederland. Prof. Rooy gaf blijk van een ander inzicht. Hij zei hierover:

Hoewel de Nederlandse samenleving de kenmerken van verschillen in stand, ambacht en beroep duidelijk vertoont, is ze niettemin vanaf haar wording immer een "open samenleving" geweest. Dit wil zeggen dat er steeds een mogelijkheid voor bekwame individuele personen is geweest om hoger op te klimmen. Dit aspect van een open samenleving heeft een vroege ontwikkeling van gelijkstelling op onderwijsgebied gestimuleerd. Het veelzijdige karakter van de Nederlandse samenleving is geworteld in het dynamisme zowel als in de verscheidenheid van de religieuze en sociale opvattingen. Deze zijn sterk gevarieerd in de politieke, culturele, economische, sociale en vakkundige groepen van het land.

Ofschoon godsdienst een essentiële rol in het Nederlandse leven speelt, hebben de verschillen in geloof de nationale eenheid niet beinvloed. De Nederlandse grondwet waarborgt algehele religieuze vrijheid.

Op deze vrijheid kwam Prof. Rooy terug toen hij, handelend over het karakter van de Nederlandse democratie, o.m. zei:

Grondwettelijke, zowel als politieke en sociale vrijheden en niet te vergeten de vrijheid op onderwijsgebied zijn niet alleen een bescherming van het persoonlijk leven van de individuele burger tegen staatsinmenging maar ook om elke burger in de mogelijkheid te stellen zijn volle medewerking te geven voor een krachtige ontwikkeling van de samenleving. Daarom wordt een formele garantie voor de vrijheden van het volk niet voldoende geacht. De staat heeft ook de verantwoordelijkheid om overal waar deze hulp nodig is voor de materiele mogelijkheden te zorgen die de mensen in staat stellen deze vrijheden te gebruiken.

De politieke filosofie, die aan het Nederlandse onderwijssysteem ten grondslag ligt, somde Prof. Rooy op in de volgende vier punten:

Ten eerste: Het onderwijs is een gezamenlijke verantwoordelijkheid van de ouders en de school. Het is meer dan enkel een bijdrage van kennis en feiten. Het houdt tevens in dat de mogelijkheden van onderscheid en oordeel worden ontwikkeld in lijn met een geloofsovertuiging of een levensbeschouwing. Al het onderwijs moet gedragen worden door een principieel inzicht van het menselijk wezen en zijn verhouding tot de gehele wereld.

Ten tweede: Vrijheid van onderwijs moet in nauw verband worden gezien met vrijheid van godsdienst. Er moet een mogelijk bestaan om aan de wens van de ouders te voldoen die voor hun kinderen onderwijs wensen dat in overeenstemming is met de religieuze en morele beginselen waarmee zij hun kinderen thuis opvoeden.

Ten derde: Indien het feit vaststaat dat de overheid het onderwijs uit openbare fondsen moet bekostigen, aangezien dit niet door de ouders alleen gedragen kan worden dan is het een zaak van gelijkheid en recht dat deze fondsen zowel voor openbare als voor bijzondere scholen beschikbaar moeten zijn, voor zover deze scholen voldoen aan dezelfde wettelijke voorschriften en bepalingen.

Ten vierde: De kosten die de regering betaalt voor het onderwijs, worden gedekt door de belasting die iedereen verplicht is te betalen, ongeacht zijn geloofsovertuiging.

Omdat al het onderwijs aan staatszorg is opgedragen, moeten de kosten voor alle scholen vanuit het algemene budget worden betaald. Daarom is het uitgesloten dat individuelen of groepen voorkeur zouden ontvangen bij het verdelen der belastinggelden.

Tenslotte kwam Prof. Rooy tot de volgende conclusies, waarbij men wel in het oog moet houden dat zij worden gegeven door iemand, die zichzelf liberaal noemt en van wie men geen Calvinistisch geluid kan verwachten. Dit maakt deze conclusies des te meer interessant en stellig leerzaam voor diegenen die menen dat vrij christelijk school-onderwijs de ontwikkeling van een gezonde democratie in Canada in de weg staat.

Al deze opmerkingen zijn een logisch gevolg van de fundamentele kenmerken van een democratische en veelzijdige samenleving. Zij spruiten bovendien voort uit het beginsel dat formele erkenning van vrijheid in de tegenwoordige staat niet genoeg is.

De staat moet voor alles wat nodig is om deze vrijheid in gebruik te brengen, zorgen.

Een regeling die voorkeur geeft aan een of ander bepaald schoolsysteem moet schadelijk worden geacht voor diegenen die een ander schoolsysteem voorstaan, omdat zij hierdoor teruggezet worden tot tweederangsburgers.

Dr. Rooy besloot zijn rede met: In mijn mening, welke de mening van een filosophische liberaal is die gekant is tegen zekere opvattingen van kerkelijke instanties, weerspiegelt het Nederlandse onderwijssysteem het respect voor de fundamentele menselijke vrijheid tot in de hoogste graad en vooral de vrijheid van gedachte en godsdienst en respect van de burgers onderling wat betreft hun persoonlijk geloof en opvatting. Het wettige Nederlandse onderwijssysteem is een uitstekend voorbeeld van de uitvoering van wat Jaques Maritain noemt: het "democratische charter".

Voor een herinnering aan het doen van
BELIJDENIS

☆ Een mooi Hollands of Engels BIJBELTJE.
☆ Een PSALTERHYMNAL of DAGBOEK.
☆ Een grote verscheidenheid van BOEKEN.
☆ Een prachtige GRAMOFOONPLAAT.
Orgel- Geestelijke muziek - Psalmen en Gezangen.

ZIE ONZE CATALOGI!
SPEELMAN'S BOOKHOUSE
10 GOLFDOWN DR. - REXDALE (ONT.) - GH 9-6662

Attentie Oakville!

De Christian Dramatic Club
"INTER-AMICOS" van ST. CATHARINES
zal D.V. opvoeren een spel in 3 bedrijven, getiteld

"De Rozenkrans"

(Naar de beroemde roman van Florence Barkley)

op ZATERDAG 18 MAART 1961
in de
VICTORIA HALL, Reynold Street, OAKVILLE

Toegangsprijs 75¢. Kaarten aan de zaal.
Zaal open 7.15. — Aanvang 7.45.

Retour per vliegtuig
HOLLAND— TORONTO
$380.00
Vrijblijvend volledige inlichtingen bij:
KOOPS TRAVEL SERVICE
BURLINGTON, ONT.
Tel. NE 4-1813,
Toronto WA 2-6413.

HERE I GROW!

Hele amandelen en de beste grondstoffen zijn samengebracht in de beste speculaas die U ooit geproefd hebt!

't Is anders — 't is beter!
U behoeft het slechts eenmaal te proberen en ook U zult zeggen:
VOORTMAN'S IS TOCH BETER!

FINEST IN BAKING **VOORTMAN'S** BURLINGTON, ONT.

Canada's grootste en meest moderne Nederlandse bakkerij

Hi Neighbours!

To make the statement: "time flies", is very common. It doesn't fly any faster then when we were youngsters, but it is our attitude to life. Yet a story from the Associated Press of March 7, brought that old saying to mind. The head-lines read: Adolf Hitler launched drive twenty-five years ago today. That was the fateful day when Hitler plunged Europe into crisis by sending the German army "goosestepping" into the Rhineland. A lot has happened since that day, many lives have been lost in varied parts of the world and although the world is supposed to be at peace it is a very uneasy peace. Every country in the world devoted a large amount of its annual budget to defence, at home and abroad. Canada is no exception. It does not pay to be unprepared and although Canada is on friendly terms with almost every country in the world, we need an army for these reasons:

1. to discourage possible attackers.

2. to hit back immediately if we are attacked.

3. to train the many soldiers that would be needed if war broke out.

4. to contribute 1) our fair share in our partnership with other free nations.

Our army is divided into corps, which are major groups within the army. Each corps is divided into two types: those who carry "arms" and those who service them. The arms are closely associated with the actual fighting: The R.C.A.C. — (The Armored Corps), R.C.A. — (The Artillery) and the R.C.I.C. — (The Infantry), The R.C.E. — (Engineers) and the R.C. Sigs — (The Signals) are both connected with the fighting as well as to provide service.

Ten corps are mainly services: R.C.A.S.C. (The Service Corps) supplies the army with rations, gasoline, oils, and general transport. The R.C.A.M.C. (The Medical Corps) provides medical advice and care in case of illness. The R.C.D.C. (The Dental Corps) takes care of soldiers' teeth. The R.C.O.C. (The Ordinance Corps) supplies ammunition, clothing, barracks, furniture, technical equipment of all kinds, The R.C.E.M.E. (Electrical and Mechanical Engineers) handles the major repairs of weapons and machines. The R.C.A.Ch.C. (The Chaplain Corps) offers religious services of your choice and spiritual counselling 2). The R.C.A.P.C. (The Pay Corps) takes care of pay accounts, hands out cash, supervises the accounts of the canteens. The C.Int.C. (Intelligence Corps) gathers intelligence and provides security services. The C.P.C. (Postal Corps) takes care of mail, The C.Pro.C. (The Provost Corps) are the Army policemen.

All the corps work together like players on a team, and each team is important. As you can judge by the variety of branches the army has, training is also very varied. Before you enrol, the army tests each recruit, so your ability to become a good soldier is entirely up to you. No matter what part of the army you join, you are necessary so the whole unit may operate efficiently. 3)

The training will be in four steps:

1. Depot training — about a month at a regimental Depot or Corps School.

2. Recruit training — about 3 months of detailed training. This is essential for every soldier.

3. New soldier training — a polishing-up program.

4. Annual refreshment training — seven to ten days each year to review fundamental points of training.

If you are selected to learn a trade it will be fitted in some time after you complete recruit training.

By working hard you should qualify for up grading to Private after 4 months. Your pay increases. After another 12 months of good work you qualify for higher rate. Your monthly payments as private range from $102.24 to $143.09 as private recruit, trained private $147.83, higher rate $158.25 and should you go on as lance corporal etc. your pay increases accordingly. Recently I inquired of a young man concerning his army life. His straight posture and smiling face showed that physically the army had been very good to him. He joined the army in 1958 and signed up for three years. His first course of training was at Camp Petawawa on the Ottawa River, 115 miles N.W. of Ottawa. He spent 2 years here at the Canadian Guards Depot having enrolled 4) as guardsman.

His particular training consisted of drill, guard of Honor, and field training. In this particular branch there is no opportunity to learn a trade, but he was able to reach the higher rate of pay which went with his group two badge. The guardsmen trained from 7.00 a.m. until 4.30 in the p.m. They are free then until 6.30 the next a.m.

Every soldier has 30 days vacation a year, and is free every holiday. Their travelling expenses are not covered by the army but if a soldier is moved from one camp to another the army provides the transportation. A soldier is expected to remember that he is a soldier 24 hours a day. There are many rules of military law and these must be strictly obeyed by the officers as well as the privates. The laws are made to protect a soldiers rights as well as to guide his conduct. 5) Should a rule be broken, the discipline which is applied is in accordance to the severity of the offence. He may be confined to his barracks, a fine or given more work, and for a more serious crime he is put in jail for a few days.

Most camps supply recreational facilities for their men at the canteen, gymnasium, some swimming pools and bowling alleys and sports. Many soldiers see the need of more or advanced education and often it is possible to follow courses at nearby schools which offer evening classes. Others take correspondence courses.

Most of the men who enlist 6) are sent on duty in a foreign country for part of their training. Our young friend spent 1 year in Germany, at Fort York, Soest. His training was similar there to what it was in Canada. He especially enjoyed training out in the woods. One of his favorite pastimes was taking part in the tug-of-war games. Prizes were offered to the winners and competitions arranged between the units of different countries. During his vacation he was able to travel quite a bit, visiting six different countries during his tour of duty overseas. He even managed to see Spain and thoroughly enjoyed the swimming in the warm water of that country. Many soldiers stationed in Germany visit Amsterdam or Copenhagen, Denmark.

Our friend found the German people friendly which might be surprising. Having foreign troops continually under foot might not be too pleasant. These young soldiers who originated in Holland must have mixed feeling being stationed there.

The food served to the soldiers is good, although better in Canada than overseas. On the whole, most soldiers have no regrets to have joined the army; it has afforded 7) them wonderful chances to see different countries of the world, and having steady employment for 3 years, for some it's 6, is beneficial. Yet it is difficult for a young man to become or remain an active Christian. You have little contact with young people of your church, and in many camps your particular church may not be near enough to attend. Church services are not neglected, even when on field duty, but it is not the same of going to your own church. The reasons why boys enlist in the army may vary greatly, but the main ones are: a desire to stand on their own, some join because they think army life is an easy existence, others like the idea of travelling. Most boys must like it for many stay in a few extra months after their term expires. 8) In many camps, marriage quarters are supplied for men who have families. This would make army life more pleasant but a wife must enjoy travelling.

When I asked our young friend what he liked the least, he replied: I did not like inspection, but when I see his nice straight back I don't think he needed to worry.

There is a lot of unemployment in Canada and this may cause young men to cast an eye toward the services. This bit of information may help you to decide whether you wish to enlist. May it never be necessary to call up our trained soldiers to fight for our country, and I hope too that all young men may find jobs close to home.

Greetings from

YOUR NEIGHBOUR.

EEN KLEIN HULP

1) bijdragen (van); 2) raadgeven; 3) bekwaam, doeltreffend; 4) in dienst nemen; 5) optreden, gedrag; 6) inschrijven, in dienst treden; 7) verschaffen; 8) aflopen, vervallen.

Gaat U naar Holland?

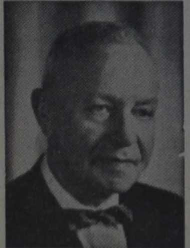

Voor al Uw reizen per BOOT of per VLIEGTUIG vraagt vrijblijvend advies aan:

C. STEENHOF

43 CRANE AVE., WESTON, ONT.

Telefoon CH 1-0811

VOORDELIG MET VACANTIE

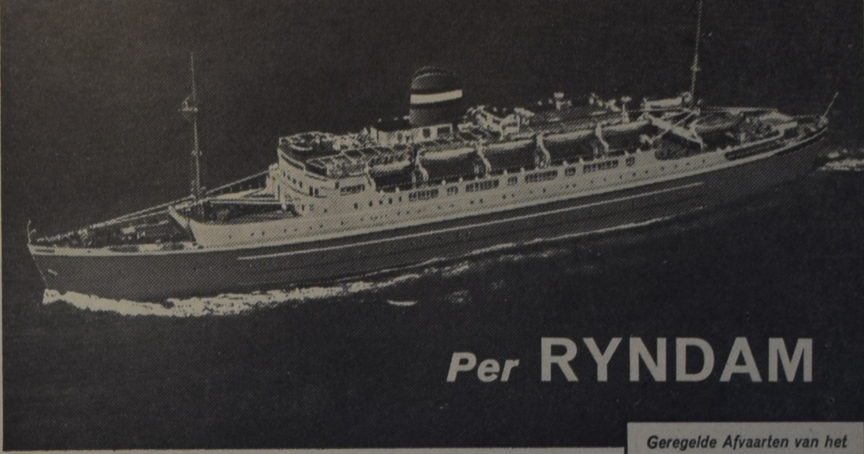

Per RYNDAM

Een zeereis is nog steeds een van de voordeligste manieren van reizen, trots de vele extra's die U geboden worden zoals:

- Een uiterst modern schip, voorzien van "airconditioning" en stabilisatie vinnen die de overtocht comfortabel maken.
- Zorgeloos genieten van uitstekende en gevarieerde maaltijden, want U behoeft immers niet op de prijzen te letten.
- Een veelomvattend ontspannings programma waarbij inbegrepen nieuwe films, concerten, deksporten en dansen.

DAT ALLES EN NOG VEEL MEER IS BIJ DE PASSAGEPRIJS INBEGREPEN

Al deze voordelen worden U op echte gezellige Hollandse wijze geboden aan boord van de RYNDAM, waar U zich ook spoedig thuis zult gevoelen in de geriefelijke hutten waarvan sommige nu zijn voorzien van privé douche en toilet.

Geregelde Afvaarten van het

S.S. RYNDAM

naar

ROTTERDAM

via Southampton en Le Havre

VAN QUEBEC:
14 April

VAN MONTREAL:
9 Mei 4 Juni 29 Juni
10 Augustus 6 September
1 October 26 October

Maak gebruik van de 10% reductie op retourbiljetten voor afvaarten buiten het zomerseizoen.

Verrast Uw Ouders met een bezoek aan hun kinderen (en kleinkinderen) in Canada! Hun passage kan op eenvoudige wijze geheel door U in Canada geregeld worden.

"IT'S GOOD TO BE ON A WELL-RUN SHIP"

Voor verdere inlichtingen wendt U zich spoedig tot Uw Reisbureau of

Holland-America Line

MONTREAL • HALIFAX • TORONTO • WINNIPEG • VANCOUVER

Met 100 miljoen gulden neemt men de aarde in dienst

Neem de aarde en laat deze voor U werken! Gelijktijdig met deze opdracht kregen de technici in Nieuw-Zeeland een bedrag van ca. 50 miljoen dollar naar zich toegeschoven, om een projekt uit te werken dat Nieuw-Zeeland vele miljoenen Kilowatt energie moet leveren. Deze energie wordt verkregen door gebruik te maken van natuurlijke onderaardse stoomvelden. Deze stoomvelden bevinden zich op een diepte van 109 tot 1090 yards onder de grond.

Men heeft deze onderaardse stoomvelden enige jaren geleden ontdekt in de omgeving van Wairakei en thans wordt er hard gewerkt aan de uitvoering van een projekt, dat voorziet in de levering van electriciteit aan de plaatselijke industrie en de grote steden in Nieuw-Zeeland.

Men verkrijgt deze energie door gebruik te maken van de gratis "stoommachine" onder de grond. Heel eenvoudig gezegd werkt men als volgt: eerst boort men een gat naar het stoomveld, vervolgens brengt men een pijpleiding aan van het stoomveld naar een krachtcentrale en hier brengt de hete stoom dan een turbine in beweging waardoor men electriciteit kan opwekken.

Natuurlijk is het niet allemaal zó eenvoudig en wie de ontsnappende onderaardse stoom heeft horen sissen en blazen, met het geluid van een serie straaljagers dat over een afstand van 4 mijl hoorbaar is, die beseft welk een technische prestatie hier geleverd wordt.

Het eerste boorgat dat bij Wairakei is aangeboord, zal uiteindelijk een capaciteit leveren van 60.000 Kilowatt, de krachtcentrale is reeds in bedrijf maar werkt nog niet op volle toeren. Twaalf andere boorgaten moeten uiteindelijk elk een gemiddelde capaciteit van 15.000 Kilowatt leveren. Naast deze krachtcentrale is er een andere centrale in aanbouw en deze zal vermoedelijk eind volgend jaar gereed zijn. Inmiddels heeft men in de omgeving van Wairakei nog twee belangrijke onderaardse stoomvelden ontdekt, terwijl er goede hoop is, dat er nog meer van deze onderaardse "stoommachines" ontdekt zullen worden.

ONDERAARDSE „STOOMMACHINE"

Back to the farm? ③

Geachte Redactie,

Ik schrijf aan uw krant als een boerenarbeider van de Hon. Ray Connell, die onlangs zoveel genoemd werd in uw blad.

De Hon. Mr. Connell is de Minister van Publieke Werken, en niet de Minister van Landbouw, zoals velen die U schreven meenden. De oproep voor aandacht voor het boerenwerk maakte hij aan een groep mensen die werkloos waren, en een oplossing kwamen zoeken bij de kamerleden van de provinciale regering.

Toen werd verteld dat diegenen die boeren ervaring hadden, maar eens in de krant moesten zien, omdat die vol stond met advertenties voor hulp op de boerderij. En dat er dan van die groep beslist wel wat bij zouden zijn die werk zouden vinden, totdat de tijd kwam dat zij weer terug konden keren naar hun oude werkplaatsen. Bovendien vertelde hij dan deze mensen, dat hij wel geloofde dat de voorwaarden en de behandeling van boerenarbeiders heel wat veranderd en beter geworden waren in de loop van de laatste jaren.

En persoonlijk ben ik dat met hem eens.

De Hon. Mr. Connell is zelf een boer. Hij weet heus wel wat hard werken is om op de boerderij een boterham te verdienen. En aangezien hij boer is, werd hem in 1959 gevraagd of hij in het Provinciale kabinet wilde zitting nemen, wat hij dan ook deed en waardoor hij werd benoemd tot Minister of Public Works. Hij wou natuurlijk zijn boerderij niet opgeven en hij heeft het sinds die tijd aan een ander moeten overlaten.

Volgens mijn persoonlijke ondervinding heeft hij zijn arbeiders altijd netjes behandeld. Naar mijn inzicht weet Mr. Cornell heus wel waar in de meeste gevallen de schoen wringt. Ik heb al een tijdje voor Mr. Connnell gewerkt en word hier reusachtig behandeld en ook onze tweede knecht, een vrijgezellen jongen, verdient een goed loon.

Zouden wij hier een ongeluk krijgen, dan ontvangen we 75% van ons loon, dat betaald wordt door de Workmen's Compensation Board. Hiervoor betaalt Mr. Connell. Mijns inziens is in de meeste gevallen waar de arbeiders klagen dat ze dit niet hebben en dat ze dat niet hebben, hun eigen schuld. Want ze hadden dit moeten bespreken toen ze bij de boer begonnen. Anders hadden ze niet moeten beginnen totdat ze dergelijke dingen voor elkaar hadden. Want de boeren weten heus wel, dat het niet meevalt om een goede boerenarbeider te krijgen. Om er dan een te krijgen moeten ze iets doen. Ik spreek uit ondervinding, want ik ben zelf een Hollandse immigrant van 11 jaar terug. En wij hebben de eerste jaren ook alles meegemaakt. Wij zijn er ook gekomen met niet te veel eisen. De bedden hebben hier nog voor niemand gespreid gelegen, maar dat was in Holland ook niet zo en dit zal ook wel nooit gebeuren. In Holland waren al die dingen beter geregeld, dat geef ik toe. Maar dat is het risico van het immigreren.

We moeten niet alle mensen over één kam gaan scheren; er zitten hier ook wel goede boeren, juist als er ook wel goede boeren in Holland waren. En om de sociale voorzieningen voor elkaar te krijgen als in Nederland, zal nog jaren moeten duren, maar het komt. Maar we moeten niet één minister persoonlijk becritiseren.

C. S.

Onze dank aan dhr. S. voor dit andere geluid en nadere toelichting. We hadden intussen al bemerkt dat het courantenartikel, dat wij overnamen, ten onrechte Hon. Connell de functie van Minister van Landbouw gaf. Onze excuses! De Minister van Landbouw van Ontario is Hon. W. A. Goodfellow.

Dat er uiteraard ook goede plaatsen op de farms zijn bewijst ook onderstaande brief:

Aangaande het artikel in Calvinist-Contact getiteld: "Back to the farm". Graag wil ik mijn mening daar ook eens over schrijven. In het nummer van Febr. 17, 1961 heb ik dat hele stuk eerst eens goed gelezen. Maar wat enkele inzenders daarin schrijven ben ik het lang niet mee eens. Wij werken hier op een dairy farm in B.C. Met twee man bewerken wij 122 stuks vee. We beginnen 's morgens om 4 uur tot 7 en van 8 tot 10, 's middags 2 tot 3 en van 3.30 tot 5.45, dat is 8½ uur per dag, dus dan werken wij ook niet langer dan de mensen in de stad. 6 dagen in de week. Maar als het druk is zoals met hooi inhalen en aardappelrooien dan werken we tot 12 uur, zodat we 's middags nog een paar uur vrijaf hebben, 14 dagen met elkaar. De lonen zijn hier voor single men ongeveer 125—150 dollar in de maand plus board en room, voor married couples 200—250 dollar in de maand plus vrij wonen, aardappelen, licht, olie, stove en melk. Ik kan niet zeggen dat het slecht is op de farm en ik denk ook niet dat wij minder af zijn dan die mensen die eerst op de farm gewerkt hebben en nu in de stad wonen, omdat ze niet genoeg verdienden.

P. M.

Vervolgens een brief van een andere inzender die — zoals met de meerderheid van de farmwerkers het geval is — nog veel te verbeteren ziet en zijn brief met een paar positieve voorstellen eindigt:

Naar aanleiding van het stuk "Back to the farm?" wil ik gaarne mijn opinie kenbaar maken.

De reden dat zovelen de farm verlieten en nog verlaten, ligt m.i. in hoofdzaak aan lagere beloning en veel langere werktijden op de farm.

Iemand die bij een farmer werkt heeft maar bitter weinig vrije tijd vergeleken bij de industrie.

Als de minister zegt op vele farms kunnen de lonen met de industrielonen vergeleken worden, mag dat waar zijn voor de topbedrijven en dairy farms, maar dan alleen het loon. Waarom wordt over het aantal werkuren dan gezwegen? De fabrieksarbeider werkt 8 of 9 uren per dag en heeft elke week weer z'n vrije Zaterdag en Zondag. De arbeider op de farm werkt 11 uren per dag, de Zaterdag incluis elke Zondagmorgen wordt er dan ook nog gemolken of gevoerd, 2½ à 3 uren, om de andere Zondag zijn de meesten dan in de namiddag en avond vrijaf.

Dat betekent ruim 70 uren per week werken. Zelf werk ik ook op een farm meer dan 70 uren per week, wat alleen onderbroken wordt als de kalender een officiële holiday aanwijst. Ik doe dit omdat ik niet van fabriekswerk hou, en zelf binnen enkele jaren hoop te kunnen farmen. Maar ik zou niemand aanraden, als hij geen uitzicht heeft zelf eens te farmen, op een farm te gaan werken. Als hij op hogere leeftijd komt zal de farm hem afstoten, en wat heeft hij dan? Terwijl in de industrie, door sociale voorzieningen en werkloosheidsverzekeringen, er altijd wat overblijft.

En wat de mechanisatie betreft: dit geldt ook alweer voor de topbedrijven, de doorsnee farmer is zover nog niet, tenminste niet in die mate, dat ook de arbeider daar volop van profiteert.

De bedrijven worden groter, dat betekent meer vee, meer tijd nodig voor melken en voeren en afmesten, daardoor ook Zondags meer uren nodig voor melken, voeren en veel bedrijven ook afmesten.

Nu nog enkele punten die mijns inziens de animo voor farmwerk zullen doen toenemen:

1. Wettelijke regelingen betreffende het loon en de arbeidsduur, en om de andere week een vrije Zaterdagmiddag.

2. Om een vaste kern te krijgen, ook voorzieningen voor blijvend werk op hogere leeftijd.

Dit is mijn opinie van werken op een farm.

H. L.

Tenslotte geven we het woord aan inzender H. R. die wijst op enkele oorzaken van de ook z.i. niet altijd ideale omstandigheden voor zowel farmers als werknemers:

Met belangstelling heb ik Uw artikel gelezen van 27 Jan., waar U enige uitspraken afdrukte van Minister Connell, en ook de reacties die hierop kwamen, welke verschenen in het nummer van 17 Febr.

Verder ben ik het roerend met dhr. L. eens dat de farmers te weinig voor hun producten ontvangen, en op vele manieren beknibbeld worden, en daarom niet kunnen concurreren met de andere industrieën wat betreft het loon en de arbeidscondities.

En dit zal niet veranderen, zolang de regering geen ingrijpende maatregelen neemt, en zolang de farmers zich dit alles maar aan laten leunen.

Maar is het ook niet vaak zo, dat als de farmers slechte prijzen ontvangen, ze wel ach en wee roepen en er verder niets aan doen, maar als ze goede prijzen ontvangen, ze hals over kop abnormaal gaan uitbreiden? Dit laatste geeft aanleiding tot overproductie en weer slechter prijzen, en in sommige gevallen ook tot slechtere arbeidscondities voor hun werknemer.

H. R. te D.

Retour per vliegtuig
HOLLAND—TORONTO
$380.00
Vrijblijvend volledige inlichtingen bij:
KOOPS TRAVEL SERVICE
BURLINGTON, ONT.
Tel. NE 4-1813,
Toronto WA 2-6413.

BOEKEN

Nevil Shute - Wacht op mij (Roman over de toekomst) $ 3.65; Leo Tolstoi - Oorlog en vrede (Compleet) $ 3.60; Job Sytzen - Soldaat/Ravijn/Landgenoten $ 2.90 en Wat het oog niet ziet $ 3.30; Aart Romijn - De weg die wij gaan $ 1.80 en Voorgoed begonnen $ 2.00; F. A. Vente - Man van Cyrene $ 2.15 en tal van andere mooie romans. Zend money-order of cheque en wij zenden U deze franco toe.

Kuntz & Vanderiet Books
1375 Weston Rd., Toronto 15
Tel. RO 3-1831

Bent U van plan om te Farmen?

Dan is Oxford County wel een van de beste plaatsen. En het 60 jaren lang vertrouwde adres voor het kopen van Farms is

J. A. Willoughby & Sons
9 Reeve St. Box 114
WOODSTOCK, ONT.
Tel. LE 7-7812 of 9-1583

Vraag naar
STEPHEN ELGERSMA

Ook zijn wij U behulpzaam voor alle Brand-, Diefstal-, Auto-Verzekeringen en Investments. Voor verzekeringen vraag naar
NORMAN LUSK
Be sure — Insure! Tel. 7-7812
9 Reeve Street, Woodstock, Ont.

Werft abonnees voor
CALVINIST - CONTACT

KRACHTPATSERS ONDER DE DIEREN

OP ZIJ, DAAR KOMEN DE KRACHTPATSERS!

Verleden jaar hebben wij tijdens het festijn van de Olympische Spelen weer in volle bewondering gestaan voor de prestaties van onze sportsterren. Met alle oprechte bewondering voor de door hen geleverde prestaties moet het ons toch even van het hart dat de prestaties van de dieren in verhouding tot hun gewicht, véél groter zijn dan wij mensen ooit kunnen presteren op het gebied van de lichaamskracht.

Als iemand zo om en nabij zijn eigen lichaamsgewicht van de grond weet te tillen, vinden wij hem al een knaap van een vent. De kleine mier lacht echter om een dergelijke krachtsinspanning, want zij kan liefst ca. 90 maal haar eigen gewicht verplaatsen.

Vissen kunnen vaak ook enorm sterk zijn en er zijn dan ook tal van verhalen bekend van vissen die boten, compleet met bemanning en al, kilometers ver achter zich aan wisten te trekken.

Een goliathkever, die ongeveer 3 inches lang is, is zo sterk, dat het diertje een ijzeren sleutel krom kan buigen! De kleinste oorwurm is, in verhouding, een van de sterkste dieren ter wereld, het kan liefst 700 maal zijn eigen gewicht verplaatsen. Als een menselijke gewichtsheffer zo sterk was, zou deze dus maar eventjes 50.000 kilo kunnen tillen.

Onder de vogels vinden wij ook tal van opzienbarende prestaties, Zo maakt de goudplevier tijdens zijn trektocht van Amerika naar Hawaii ca. 252 miljoen vleugelslagen. De grootste oceaan ter wereld, de Stille Oceaan wordt door de stormzwaluw in één keer overgestoken. De daasvlieg weet zo'n energie te ontwikkelen, dat het kleine diertje een snelheid van ver over duizend km. per uur weet te behalen.

Volvo-Dealers
Jake & Bill's Garage
hebben op ZATERDAG 18 MAART
Grand-Opening
Wij nodigen U uit om onze nieuwe
VOLVO
te zien. Tevens kunt U een proefrit maken. (Het neusje van de zalm op het gebied van automobielen.)

Komt bij ons de verschillende modellen bezichtigen en overtuigt U van de kwaliteit en uitvoering van deze wagens.

De bekende FINA SERVICE, onze jarenlange ervaring, en het meest moderne gereedschap zijn tot Uw beschikking.

Authorized VOLVO Sales and Service
449 Ritson Rd. S.
OSHAWA
Phone: RA 8-0921

Jacob Woudsma. Willem Dijkshoorn.

John Wesselius' Accounting Services
Where your interests are my concern.
1447 FAIRMILE COURT
CLARKSON, ONT.
TA 2-9400

GROENTE- EN BLOEMZADEN
voor Uw eigen tuin: JUIST NU!!!
In deze tijd van grote werkloosheid en dalende conjunctuur op dit continent bespaart U zeker $ 200.— @ $ 300.— per jaar door zelf Uw groenten etc. te verbouwen.
Vraagt U onze Holl. of Eng. prijscourant even aan van onze ELITE-ZADEN. Zaadlevering FRANCO door geheel Canada en U.S.A.
Wij noteren ook speciale Holl. soorten zoals: SPERCIEBONEN, SNIJBONEN, BRUINE BONEN, CAPUCIJNERS, BOEREKOOL, POSTELEIN, WITLOF, ANDIJVIE, WORTELEN ENZ. ENZ.
Ook Canadese soorten voor TUINDERS, FLORISTS EN PLANTENKWEKERS.
Voor VEEHOUDERS: MENGSELS VOOR BLIJVENDE WEIDE (PERMANENT PASTURE), WESTERWOLDS RAYGRAS (ORIG. SCEEMPTER), VOEDERBIETEN, VEEKNOLLEN HEELBLADIGE ETC. ETC.
WILLIAM DAM SEEDS
WEST FLAMBORO, ONT. (near Hamilton)

DE PRAIRIE - PASTOR

☆ VOORLICHTING ☆

— Dominee, zo kan het niet langer, we gaan failliet als kerk zijnde, sprak ouderling P.S.I. Mist, — d'r moet gauw verandering in komen, of we kunnen de zaak wel opdoeken.

Verbijsterd luisterde ik toe. Was het zo erg gesteld met de gemeente? Waren de vooruitzichten zo somber?

— We moeten een grote toevloed van immigranten hebben, hernam broeder Mist — anders kunnen we niet bestaan. Onze kerk is gebouwd met duizend zitplaatsen en we hebben maar driehonderd kerkgangers. De gemeente kan de lasten van zo'n groot gebouw niet langer dragen. Ik zie het zo: een snelle groei óf een snelle ondergang. Er is geen tussenweg. En omdat er geen immigranten meer komen, zal het het laatste wel worden: ondergang.

Geliefde lezer, het bovenstaande is fantasie. Dat dacht u al, nietwaar? U kunt u waarschijnlijk niet voorstellen, dat iets dergelijks in onze Canadese immigrantenkerken voorkomt. Nu, stel u gerust, zulks komt ook vrijwel niet voor.

Evenwel lazen we in een niet onvermaard Hollands kerkelijk blad een artikel met de veelzeggende titel "CANADA". In dat artikel werd de voorlichting overgenomen, die gegeven was in het bulletin van het Gereformeerd Sociologisch Instituut over het leven van de Calvinistische immigranten in Canada. En de man, die voorlichting gaf, was geen outsider. Neen, hij behoorde ook tot diezelfde groep van immigranten. Hij sprak dus uit de eerste hand. Daarom verbaast die voorlichting ons zo. Want ze is onjuist en tendentieus.

We hebben vroeger — ook publiekelijk in dit blad — ons hoofd wel eens geschud over zogenaamde voorlichting, die in Nederland over Canada gegeven werd door touristen, die hier een maandje waren geweest. Hun waanwijze voorlichting droeg doorgaans in die mate het kenmerk van dilettantisme, dat veel kommentaar overbodig was.

Maar thans treffen we voorlichting aan uit eigen gelederen, en van een insider! Nu mochten wij toch een betere tekening van de situatie verwachten, en des temeer omdat deze voorlichting werd gegeven in een sociologisch vakblad. Dan kan men zich geen bokkesprongen veroorloven!

We willen niet ingaan op alle onnauwkeurigheden, die onze broeder-immigrant in zijn artikel debiteert. Wanneer hij b.v. zegt: "Een senior-highschool staat gelijk met een goede Mulo of de eerste vier klassen van de H.B.S" en even verder, dat de onderwijzeres op school het recht heeft "tot lichamelijke tuchtiging met b.v. een strap, d.i. een leren riem met stukjes lood", dan nemen we in liefde aan, dat de schrijver nog niet helemaal kaas heeft gegeten van het onderwijs-wezen in Canada. Alleen jammer, dat de Nederlandse lezer even de indruk moet krijgen, dat er niet veel verschil is tussen de Canadese schooljuf en de beul in Bergen-Belsen ....

Doch om terug te keren tot ons fantasietje aan het begin van dit artikel: ieder voelt, dat dit de situatie niet is in de gemiddelde immigrantengemeente, dat men schreeuwt om nieuwe immigranten, omdat anders de kerk zich financieel niet meer kan bedruipen. Evenwel nochtans treffen wij in het bewuste artikel de volgende sociologische voorlichting aan: "Er zijn een zeer groot aantal kleine kerken gesticht in het stellige vertrouwen dat hun bestaansrecht in de nabije toekomst zou worden bewezen door een snelle aanwas van het ledental. De begrotingen dezer kerken hebben al vaak rekening gehouden met een dergelijke uitbreiding. Ook met de kerkbouw heeft men er rekening mee gehouden en dus vaak een gebouw geplaatst dat drie- tot viermaal zoveel leden kan bevatten dan groot en klein nu zou kunnen innemen. Men meende daarmee een wijze les in praktijk te hebben gebracht: de eerste kerken die hier werden gebouwd bleken soms vóór de voltooiing reeds te klein, hetgeen enorme kosten van verkoop en nieuwbouw meebracht. Het nu plotseling uitblijven van nieuwe leden brengt de kleine kerken in financiële moeilijkheden. De last is zwaar. Er ontstaat een jacht naar nieuwe emigranten (advertenties in Nederlandse bladen) en een onderlinge concurrentie tussen de gemeenten. Vooral daar waar de kerken dicht bij elkaar liggen poogt de een de ander de loef af te steken. Een sterk plaatselijk chauvinisme begint mee te spelen." Tot zover onze broeder-socioloog. Deze voorlichting geeft duidelijk dit beeld: De immigrantenkerken speculeren en concurreren! Eerst hebben ze grote kerken gebouwd in de hoop dat ze wel vol zouden worden door een grote toevloed van nieuwe immigranten, en nu het blijkt dat ze op het verkeerde paard hebben gewed beginnen ze elkaar gezinnen af te kapen! Zoals het zo dikwijls gaat in de wereld van de misdaad: eerst gokken, dan stelen. Maar of het zo toegaat in de jonge Canadese kerken van de Heiland Jezus Christus wagen wij te betwijfelen. Een dergelijke stijlloosheid hebben we nog niet aangetroffen, hoewel we geen vreemdeling in Jeruzalem zijn. Bij ons in het Westen weet ik van één, zegge en schrijve één geval, waar men te groot gebouwd heeft en te veel gerekend heeft met een nieuwe immigrantenstroom. Waarschijnlijk zal men in het Oosten van Canada ook niet meer dan één of twee kerken kunnen aanwijzen, die een dergelijke fout hebben begaan. De broeder immigrant, die de sociologen in Nederland voorlicht, spreekt echter van "een zeer groot aantal". Nu, waar zijn ze? Waar zijn die kerkgebouwen, die "drie- tot viermaal" te groot zijn? We hebben in de loop der jaren, die we in Canada hebben gesleten, toch zeker in verreweg de meeste kerken gepreekt, maar een dergelijke situatie hebben we nog niet meegemaakt. Van tweeën één: óf de prairiepastor is blind, óf de socioloog-immigrant fantaseert. En waar eerstgenoemde met dankbaarheid kan gewagen van een uitstekend gezichtsvermogen, moet het laatste wel waar zijn. Nu is fantaseren niet erg (we deden dat ook aan het begin van dit artikel), maar wanneer een fantasietje wordt gepromoveerd tot voorlichting, dan wordt het bedenkelijk ... en gevaarlijk ook!

En dan wat die onderlinge concurrentie van de kerken betreft. Dat is toch heus geen kwestie van "to be or not to be". We zien daarin wat goedmoedige naijver. Elke immigrant, die hartelijk en blij meeleeft, gaat zijn eigen gemeenschap gemakkelijk idealiseren en wordt als zodanig een propagandist van eigen parochie. Maar dat men elkaar **als kerken**, zoals het artikel suggereert, de loef poogt af te steken, daar kennen we geen voorbeelden van.

De werkelijke situatie in de jonge immigrantenkerken is heel anders dan het voorlichtingsartikel weergeeft. De kerken zijn niet afhankelijk van voortgezette emigratie uit Holland. Nieuwe immigranten zijn welkom, doch niet onontbeerlijk. In veel plaatsen treft men een gestadige groei aan. Kerkgebouwen beginnen inderdaad te klein te worden, doch dit gaat samen met de wens der meerderheid om meer Engelse diensten. Twee dringende problemen worden dan dikwijls gelijktijdig opgelost door het invoeren van een derde (Engelse) dienst. In deze richting ontwikkelen de kerken zich meer en meer.

Waarom niet rustig in die geest voorlichting gegeven? Dan had men in Nederland wellicht ook iets gezien van de schoonheid en de zegen in ons Canadees kerkelijk leven!

We willen niet pietepeuterig ingaan op alle details van het sociologische voorlichtingsartikel. Wanneer de schrijver het heeft over de verhoudingen in de immigrantengezinnen zegt hij sommige voortreffelijke dingen, hoewel hij ook hier erg generaliseert en vraagtekens oproept. Iets wat ons in dit verband al te suggestief en daarom niet ongevaarlijk voorkomt, willen we hier aanhalen. We citeren: "Onlangs vermeldde een kinderrechter sub rosa dat het percentage jeugdige delinquenten van de Christian Reformed Church nogal afstak tegen dat van de Chinezen. Er was sedert de tweede wereldoorlog in Canada geen enkele Chinese jongen of meisje met de kinderrechter in aanraking geweest, terwijl Nederland nog niet eens als vijfde op de lijst stond."

Om het maar ronduit te zeggen: We geloven er niets van, dat die kinderrechter de Christian Reformed Church genoemd heeft in vergelijking met China. Dit zijn twee ongelijke grootheden, die niet te vergelijken zijn. Dat geeft de broeder-voorlichter even later ook toe, wanneer hij de Christian Reformed Church vervangt door "Nederland", dat nog niet eens als vijfde op de lijst (welke lijst?) stond. "Nederland in Canada" is nu eenmaal heel iets anders dan "de Christian Reformed Church in Canada". Het zou niet best voor deze kerkengroep zijn, wanneer al de euveldaden van Nederlandse immigranten in Canada op haar rekening werden gezet. Het komt in deze voorlichting weer neer op een negatieve opmerking over de immigrantenkerken. Waarom, in vredesnaam?

We houden er maar mee op, want we voelen onszelf wat verontwaardigd worden, en dat brengt soms onnodige scherpte mee, waarbij niemand is gebaat. Nog één voorbeeld van onjuiste voorlichting en sociologisch ge-blunder; we lezen onder meer: "Het afbetalingssysteem heeft ..... vrijwel alom terrein veroverd en van de bekende Hollandse spaarzaamheid is slechts de mythe overgebleven."

Dit is weer zo sterk en kras en verkeerd uitgedrukt. Geen spaarzaamheid onder de Hollanders in Canada? Onze indruk is, dat men die waarschijnlijk meer vindt in Canada dan in Holland. We zouden ze bij bosjes kunnen opnoemen, de farmers en de bakkers en de slagers en andere neringdoenden onder ons, die tot-en-met zuinig zijn geweest en gespaard hebben en het laatste dubbeltje hebben omgekeerd om te bereiken wat ze hebben bereikt. Het is uitgerekend precies andersom dan de broeder-voorlichter zegt: De Nederlander valt in Canada op door zijn spaarzaamheid en bedachtzame geldbesteding.

Volgens een der autoriteiten, die de zaak van de Nederlandse emigratie naar Canada behartigen, heeft dit artikel, afkomstig uit Canada en voorzien van een sociologisch stempel, de emigratie naar Canada veel kwaad gedaan.

Nu, dat kunnen we ons voorstellen!

E. R. M.

"ARKADIA"

19 KNOPEN, 20.260 TON

COBH · LE HAVRE · LONDEN
AMSTERDAM · BREMERHAVEN

Naar AMSTERDAM
Enkele Reis
Toeristenklasse vanaf
$219

Vanuit MONTREAL:
4 Mei, 9 Juni, 30 Juni, 21 Juli, 11 Augustus, 1 September, 22 September, 12 October.

Geniet van Uw maaltijden in luchtgekoelde eetzalen, van 14 ruime publieke salons en van het grootste drijvende overdekte zwembassin. Overvloedige Hollandse en Europese keuken, deskundige bediening door bekwame stewards. Alle passagiers hebben toegang tot *alle* dekken op het snelle, gezellige schip "ARKADIA".

Wendt U tot Uw reisbureau of de

GREEK LINE

751 Victoria Square, Montreal • 89 King Street East, Toronto
850 W. Hastings Street, Vancouver

Christelijk onderwijs in Brazilie

Door de gereformeerde kolonies in Brazilië wordt een verblijdende activiteit betoond om voor de kinderen goed christelijk onderwijs beschikbaar te stellen. De oudste kolonie, die van Carambei, die dit jaar hoopt te herdenken dat de eerste kolonisten zich daar 50 jaar geleden vestigden, heeft in deze dingen steeds het goede voorbeeld gegeven.

De tweede kolonie, die van Castrolanda, waaraan in 1950 begonnen werd, is ook direct overgegaan tot het stichten van een vrije christelijke school. Voor de derde kolonie, die van Aropati, vertrokken verleden jaar de eerste gezinnen naar Brazilië. Maar ook hier functioneert reeds een christelijke school. Thans is door de schoolbesturen van de drie kolonies ingesteld een "Commissie ter behartiging van het vrije christelijke onderwijs in Parana". Ieder schoolbestuur benoemde hiervoor twee leden. De bekende Ds. W. V. Muller werd benoemd als adviserend lid. De heer J. Epema, hoofd der christelijke school te Castrolanda, treedt op als secretaris.

(ICN)

Alles is duur tegenwoordig

Hoevaak hebt U deze verzuchting in de laatste tijd gehoord? Menig huisvrouw moet kunstwerk verrichten om de eindjes aan-elkaar te knopen. Voorzeker, we leven in een dure tijd.

Mrs. L. te St. M. heeft het kortgeleden nog weer ervaren. Een moeder van 5 kinderen beneden 14 jaar, waarvan de vader $ 70.00, in de week thuisbrengt, heeft het niet gemakkelijk om de budget kloppend te krijgen. Als alles heel goed gaat is het voor elkaar te krijgen, maar hoevaak gebeuren er geen dingen in ons leven waarop wij niet hadden gerekend. Zo ging het ook met Mrs. L. toen ze plotseling voor een ernstige operatie naar het ziekenhuis moest en de dokter $ 250.00 in rekening bracht. De eindjes waren toen niet aan elkaar te knopen. Mrs. B. die haar kwam bezoeken heeft haar toen de weg gewezen. Voor $ 30.00 in het jaar kun je je hele gezin voor zulke onkosten verzekeren en je kunt dat met $ 7.50 per kwartaal betalen. Je moet maar gauw lid worden van de Christian Reformed Church Co-op. Medical and Hospital Society.

Staat U er net zo voor als Mrs. L.? Wacht dan niet langer voor het te laat is, maar volg de raad van Mrs. B. Vraagt vandaag nog om ons uitvoerig inlichtingen-boekje, dat U gaarne zal worden toegezonden.

CHRISTIAN REFORMED CHURCH CO-OP. MEDICAL & HOSPITAL SOCIETY — BOX 473 — HAMILTON, ONT.

Zend ons per omgaande inlichtingen over uw verzekeringsplan.

Naam ....

Post-adres ....

DE BLOEM DIE HET BESTE IS, VOOR BROOD, CAKE EN GEBAK TEGELIJK

FR 130

"Guide" Travel Bureau

G. Den Hartog

39 King Street - Aylmer, Ont. - Phone 1152

"VOOR ALLE ZEE-, LAND- EN LUCHTREIZEN"

Wij bezoeken U gaarne en verzorgen visa en paspoort vrijblijvend.

Huisadres:
R.R. 2, AYLMER - PHONE 437-R-58

De Ruyter's Muisjes

KINDEREN ZIJN ER DOL OP

P. de Ruyter & Zn. N.V., Baarn
Hofleverancier Ao. 1860

Imported by: VAN's Imp. ltd., P.O. Box 826, HAMILTON, Ont.

CLASSIFIED ADS

Pay your advertisement when you send it in. See our standard-rates below:

— — —

Birth-announcements	$ 2.50
Engagement-announcements	$ 2.50
Marriage and anniversaries	$ 3.50
Notifications of death	$ 3.50

— — —

"For Sale" and "Want" advertisements up to 40 words $ 2.00. Every word more 5¢. For "letters under number" $ 0.50 extra.

Send your payment together with your ad to:

Calvinist-Contact
Box 312, Station B, Hamilton, Ont.

Thankful to the Lord we are happy to announce the birth of our daughter

GLENDA TERESA

Sam and Margaret Buma.
26 Grant Ave., Hamilton, Ont.

With thanks to God and great joy we announce the birth of a daughter and sister

ELSA CATHERINE

Mr. and Mrs. Fred. Bouwers.
John, Clarence, Allan.

Addison, Ont.
Feb. 19, 1961.

Mr. and Mrs. John Wilms wish to announce the marriage of their daughter

NELL
to
Mr. JOHN DE BOER

son of Mr. and Mrs. A. De Boer of Toronto, on Saturday, March 25th, 1961, at 4 p.m. in the First Chr. Reformed Church, Taunton Rd., Toronto.

Rev. G. Ringnalda of Lindsay officiating.

R.R. 2, Lindsay, Ont.

Engaged:

JOANNE ELIZABETH KROEZE
and
PETER WILLIAM VANDER LEEK

279 Bay Street S., Hamilton, Ont.
496 Cochrane Rd. S., Hamilton, Ont.

on

Saturday, March 18, 1961.

Zo de Here wil hopen onze geliefde ouders en grootouders

CORNELIS VAN NIEDEK
en
HENDRIKA VAN NIEDEK—BOENDER

op 2 April 1961 hun 30-jarige echtvereniging te herdenken.

Dat zij nog lang gespaard mogen blijven voor ons, is de wens van hun dankbare kinderen.

Wim en Gre.
Maartje.
Riek.
Joop en Audrey.
Kees.
Henk.
Anne.
en kleinkinderen.

Gelegenheid tot feliciteren Maandag 3 April, 's avonds na half 8. Polish Hall, Russel St., Kingston.

Deo Gratias.

Zondag, 26 Maart, 1961, D.V., hopen wij met onze Ouders en Grootouders,

RUDOLF HUNNERSEN
en
GEERTJE HUNNERSEN—SLOMP

de dag te herdenken waarop zij 25 jaar geleden in de echt werden verbonden.

Hun dankbare kinderen

Jane en Art Warnaar, (Ronnie).
John.
Andy en Lia.
Betty en Ed Schipper, (Judy-Ann).
Trudy en Martin.
Bert.
Mike.
Alice.
Charles.

Receptie in de Chr. Ref. Church basement te Brampton, Ont. op Zaterdag, 25 Maart, 1961, om 8 uur.

Heden overleed na een geduldig gedragen lijden onze lieve vrouw, moeder, behuwden grootmoeder

NELLY VAN HEMERT—
VAN DER KOOY,

echtgenote van Jacobus Van Hemert.

Haar leven was Christus, haar sterven gewin.

John, Jean en James Van Hemert, Grand Rapids.

Harry.
Alex.
Sara.
Irene.
Nelly.
Audrey.
Tini.
Jimmy.

Zaterdag 11 Maart 1961.
R.R. # 2, Newmarket, Ont.

---

11 Maart 1961 is in Jezus ontslapen onze lieve jongste zuster

NEELTJE
(Mrs. Nelly Van Hemert),

slechts 50 jaren oud zijnde.

Haar diepbedroefde broers en zusters:

Ontario, Canada:
George.
Arie.

Nederland:
Johannes.
Cornelis.
Pieter.
Jacob.
Johan.
Leentje.
Neeltje.
Cornelia.
Teuntje.
Petronella.
Sara.
Adriana.
Jannetje.
Margaret.

R.R. 2, Newmarket, Ont.

Wegens vertrek naar Holland te koop: Goed onderhouden

SLAAPKAMER, ZIT- EN EETKAMER MEUBILAIR,

huish. art., sjoelbak en ander kleingoed. Mr. A. H. Elsinga, Oakcrest Apt. 15, Oakville, Ont.

KOSTHUIS AANGEBODEN

voor een paar personen. Afzonderlijke bedden. O. Mobach, 742 King St. W., Hamilton, Ont.

Te koop:

EEN ORGEL

Prijs 20 dollar. A. Fledderus, R.R. 1, St. Ann's (Ont.). Phone WA 6-7407.

Jongeman, 32 jaar, zoekt

KENNISMAKING

met Christian Reformed meisje. Brieven onder No. 1362, % Calvinist-Contact, P.O. Box 312, Stat. B, Hamilton, Ont.

FARMS FOR SALE
in Tara Area.

16 Miles from Port Elgin on Lake Huron. Prices from $8,000—$11,000 for 100 acres| Write to: Gilbert Van Sligtenhorst, R.R. 2, Tara, Ont.

---

95 Acre Mixed Farm

Mooie zwarte grond, geschikt voor groenteteelt. Best huis, full basement, oil furnace, 2 badkamers, 4 slaapkamers, drie barns, 2 tractors, ploeg, eg, melkmachine, enz. enz. Hooi en graan, geen vee. Ligging tussen Hamilton en Brantford. Vraagprijs $ 28,000.—. $ 7,000.— down.

84 ACRE, kleigrond met een barn, geen huis, $ 1000.— down. Vraagprijs $ 8,400.—.

JACK BYLSMA
REALTOR
1607 King St. East, Hamilton, Ont.
Bel LI 9-3894.

HIGHWAY 150 ACRES

Large barn, silo, suits dairyman, abundance of water on tap, good brick house, conveniences, $ 26,000, $ 10,000 down.

100 ACRES

Large barn, silo, house has conveniences, abundance of spring water, $ 15,000, $ 4000 down. Wm. Pearce, Realtor, Exeter. Russ Broderick, Salesman.

Te huur:

BOVENHUIS

per 1 April. Badkamer, keuken, woonkamer, 3 slaapkamers en veranda (coming). $ 75.— p. maand, alles vrij. Bus voor de deur. 114 Askin St., London, p/a 241 McNay Street. Tel. GL 1-9611.

When planning to buy a farm that does not require too much capital, yet offers good possibilities in anything requiring pasture, consider

Rainy River

Any member of our small group here will be glad to put you up for a couple of days to look things over. Contact Simon DeKok, R.R. I, Rainy River, Ont.

DAIRY FARMS

215 Acres, near Wellandport, Ontario. 52 Head of cattle, 32 milking cows. Good set of buildings and implements, good milk quota. Full price $ 45,000.00. Terms arranged.

78 Acres with another 50 acres available for rent or purchase. New milk house, bulk cooler, excellent line of machinery. Buildings in good repair, milk quota. Full price $ 30,000.00. Easy terms arranged.

Chas. Freure,
Wellandport, Ontario. Tel.: 26R3.
Representing
DONALD ALSOP AGENCIES LIMITED
Fonthill, Ontario.

---

300 Acre farm for rent

100 Acres clear, 6 acres prima potato-land geploegd. 4 rooms huis met grote zolder. Zeer goede barn voor 20 koeien. Hydro in huis en barn. Gelegen 8 mijl ten Noorden van Cochrane, Ont. Rent $ 375.— per jaar. H. Weeber, Box 892, Cochrane, Ont. Phone 478J.

LUCAS & KING TRAVEL SERVICE

Speciale Groepsreis per K.L.M.

Vertrek Toronto op 30 Juni onder leiding van PIETER TOERING

Speciale attractie: 3-daags uitstapje naar London per vliegtuig vanaf Amsterdam $ 39.35, inclusief bezichtigingstochten en hotel.

Voor verdere inlichtingen en reserveringen bezoek, schrijf of telefoneer

JAN FABER
bij

LUCAS and KING Ltd.
TRAVEL SERVICE

Post-adres: Simpson-Sears, At the Centre, Hamilton, Ont. Tel. LI 9-2475 of bel Jan Faber 's avonds thuis in Burlington op NE 7-5119.

Zoekt U een farm?

Komt dan eerst kijken in de omgeving van

NAVAN

in het farmrijke Ottawa Valley District.

Tevens een GARAGE, "fully equipped" for sale.

Ook zijn er nog plaatsen vrij voor verschillende single men.

Voor inlichtingen contact
H. STAAL, R.R. 2, Russell. Phone 613 R 6 Russell, of
D. NIJHUIS, R.R. 2, Vars. Phone 14 R 13 Navan.

ACTON AREA

10 ACRES - 8 room brick house. Asking $ 9,300. Full price with $ 1,800 down.

10 ACRES - Some bush - $ 1,900. Full price with $ 400 down payment.

5 ACRES - Some bush - $ 1,500. Full price with terms.

100 ACRES - Modernized home - barn. Asking $ 14,500. Full price with terms.

We have other properties.

Call JOHN BOWMAN, 381W, ACTON

Sydney K. Lamb
REALTOR
Mortgage Broker - Insurance
8 Mill St. E., ACTON. Phone 524

Gevraagd: Een flinke

JONGEMAN OP DAIRY FARM

John Kater, Cold Spring Farm, Selkirk, Ont. Phone 776-2337.

Voor goede prijzen en vlugge opruiming van Uw dood vee
Telephone (collect)
Ancaster MI 8-3939
GEORGE LUNSHOF

NEDERLANDSE GULDEN GEREVALUEERD

De Nederlandse Minister van Financiën Zylstra heeft bekendgemaakt, dat evenals de West-Duitse Mark ook de Nederlandse gulden is gerevalueerd. Dit bericht kwam niet geheel onverwacht, aangezien er na de revaluatie van de Mark reeds op gezinspeeld was.

De waardeverhoging bedraagt ongeveer 4.75%, hetgeen betekent dat een Nederlandse gulden thans circa 27 dollarcent waard is en een Can. dollar circa f3.68.

In hoeverre de prijzen van de in Canada uit Nederland geimporteerde goederen hierdoor wijziging zullen ondergaan is ons op dit moment nog niet bekend.

Correctie!

Tot onze spijt is in de titel van Rev. L. Tamminga's artikel op pagina 6 van ons nummer van 3 Maart j.l. een fout geslopen. In plaats van "De" waanzinnige wereld had er moeten staan "DEZE" waanzinnige wereld.

Wij bieden de schrijver en onze lezers hierover onze verontschuldiging aan.

Redactie

VAN DELFT'S
Book and Gift Shop

Voor Dundruk Bijbels, ook Huisbijbels, Huwelijksbijbels, Bijbelse Dagboeken, Hollandse Gramofoonplaten.

Bestel nu het
JAARBOEK
Chr. Ref. Church 1961
$ 1.25 postpaid.

Honigdroppels en Oranjekalenders
$ 1.— postpaid.

1058 MAIN STREET W.
HAMILTON, ONT. Tel. JA 8-1932

Importeur van Hollandse

SCHOENEN

zoekt wederverkopers die full-time of spare-time Hollandse schoenen willen verkopen aan particulieren. Het betreft een collectie prima merkschoenen voor de gehele familie.

Brieven met referenties onder No. 1361, Bureau Calvinist-Contact, P.O. Box 312, Stat. B, Hamilton, Ont.

---

355 ACRES of good level land. No stones. Good buildings. Silo. Cement stabling. Water bowls. $30,000.—.

90 ACRES clay loam Highway farm with 760 ft. of valuable lake frontage. Sandy beach. $15,000.—. Downpayment $5,000.—.

100 ACRES good land and buildings. $10,500. Downpayment $ 2,500.—.

200 ACRES rich productive land. Good buildings. $19,000.—. Low down payment.

65 ACRES of land. Good house, barn with room for 9500 broilers. Only $7,500. Low down payment.

We have also farms with milk contracts, some with stock and implements, as low as $4,500.— down.

JOHN BOSVELD, Realtor
40 Wellesley St. - GODERICH, ONT. - Phone JA 4-8762
Salesmen: C. Buruma, Clinton, Ont. Ph. HU 2-3287.
J. McConnell, Seaforth.

Door bijzondere omstandigheden te koop:

INCOME PROPERTY

1 Enkel en 1 dubbel huis te Ingersoll.
1 Enkel en 6 nieuwe dubbele huizen te Woodstock.
1 Lot met compleet basement voor dubbel huis.
7 Lots voor dubbele huizen.

Alles op goede stand, alle voorzien van full basement, 3 piece bathroom, warm en koud water, laundry tubs en automatisch oil of gas furnaces.

Vijf voorzien van een verwarmde garage.

Totale huuropbrengst $ 14,940.00 per jaar.

Zo nodig laag down payment, geheel of in gedeelten. Ik ben bereid de tweede hypotheken zelf te verstrekken.

S. G. WESTERMAN, 214 Mill Street, Woodstock, Ont.
Phone Lennox 9-9560.

HET KOOPJE VAN DE WEEK!

BRICK BUNGALOW te koop, enige jaren geleden gebouwd, living-room, dining-room, 2 slaapkamers, hardwood floors, full basement met gasfurnace. Dit huis is van binnen en van buiten in prima staat van onderhoud. Voor dit prachtige huis wordt slechts $ 1500.— down gevraagd. Komt dit huis eens zien! U zult er in elk opzicht tevreden over zijn! Ook als U niet geheel $ 1500.— cash hebt kunnen wij U misschien wel helpen de koop tot stand te brengen. Eventueel te huur "met option to buy".

Vraagt U verder eens inlichtingen over meerdere huizen en farms die wij te koop hebben. Wij willen niet met iedereen zaken doen, alleen maar met U!

Inlichtingen bij:

Stewart Bruinsma
170 King St. East - BEAMSVILLE (ONT.) - Phone LO 3-8807

Vertegenwoordigend:

A. S. KIMBERLEY LTD, Real Estate
140 Church Street - ST. CATHARINES (ONT.) - MU 4-7428
25 King Street East - BEAMSVILLE (ONT.) - LO 3-8272

Het bestemde uur voor de

BIJEENKOMST

van de

CHR. FARMERS FEDERATION

is 10 uur v.m., 28 MAART, in de basement Chr. Ref. Church aan de Fifth Ave., zijstraat van de Mill Street in WOODSTOCK, ONT.

Sprekers voor de morgenvergadering:
B. ZYLSTRA, Curries.
H. P. SCHURINGA, Hagersville.
C. VERBURG, Fenwick.
Pauze.

U wordt verzocht Uw eigen lunch mee te brengen; voor koffie wordt gezorgd.

Hierna Huish. Verg. en vorming van een voorlopig bestuur.

Allen worden uitgenodigd tot het bijwonen van deze belangrijke vergadering.

HET COMITE.

Kerknieuws

CHR. REF. CHURCH

Aangenomen

Beroepen

naar Toronto I (tweede predikantsplaats) A. De Jager te Brockville, Ont.

Te Lebanon, Iowa G. W. Van den Berg te Nobleford, Alta.

Bij acclamatie te Fort William, Ont., Al. J. VandenPol te Drayton, Ont.

Te Iron Springs, Alta., John Griffioen te Sunnyside, Wash., U.S.A.

Te Telkwa-Smithers, B.C., Wm. L. Vander Beek, Richmond, B.C.

Bedankt

voor Brockville, Ont. (Home Missionary Maritimes), H. W. Kroeze te Clarkson, Ont.

Voor Winnipeg B. Nederlof te Edmonton.

Voor Maple Ave. Holland Highland Hills, Grand Rapids T. E. Hofman te Calgary.

Voor Telkwa-Smithers, B.C., Wm. L. Vander Beek, Richmond, B.C.

•

Aan de Vrije Universiteit te Amsterdam is Vrijdag 10 Febr. j.l. gepromoveerd de heer S. Kistemaker op een proefschrift getiteld: "De Psalms citations in de Epistel to the Hebrews".

Promotor was Prof. Dr. R. Schippers.

Na zijn terugkeer in Canada hoopt Dr. Kistemaker predikant te worden in de Chr. Ref. Church.

PORT ARTHUR, Ont. — Na Zondagmiddag in de Presbyterian Church door Ds. L. Mulder van Fort William te zijn bevestigd, deed Ds. D. J. Pereboom (overgekomen van de Geref. kerk te Pesse, Holland) zijn intrede in de avonddienst als eerste predikant van deze gemeente. Ds. Pereboom had als tekst voor zijn predikatie gekozen 1 Joh. 2 : 27. Na de preek werd Ds. Pereboom toegesproken namens kerkeraad en gemeente door Mr. L. C. Kok, die met blijdschap melding maakte van het feit dat na twee jaar ook hier nu in de vacature voorzien was. Namens de zusterkerk van Fort William feliciteerde Mr. J. Ypma kerkeraad en gemeente en hoopte op een prettige samenwerking.

Ds. L. Mulder sprak namens de Classis Minnesota Noord. Ds. Pereboom bedankte alle sprekers, waarna hij ieder peroonlijk de hand drukte na de dienst. J. S.

UIT NEDERLAND

In Nederland is een Rooms Katholieke Bijbelstichting opgericht die zal werken in dezelfde geest als het Ned. Bijbelgenootschap. Door deze stichting is pas een nieuwe Bijbelvertaling uitgegeven. Eerst van het Nieuwe Testament dat thans in Nederland verkrijgbaar is voor f 12.50.

Het lezen van de Bijbel neemt ook in R.K. kring meer en meer toe.

CHR. REF. MANNENVERENIGINGEN!

Op 31 Jan. j.l. is er een vergadering gehouden van mannenverenigingen uit Toronto en omgeving. Het doel van deze vergadering was om te komen tot het oprichten van een kring. Op deze vergadering waren acht verenigingen vertegenwoordigd en het resultaat was dat op 22 Maart a.s., 8 p.m., onze eerste officiele kringvergadering gehouden zal worden in de Chr. Ref. Church te Springdale. Voor deze vergadering zijn uitnodigingen verzonden, maar verenigingen die geen uitnodiging ontvangen hebben zijn daarom niet minder welkom. Op deze vergadering zal een der leden van New Market een inleiding houden over het onderwerp "De Sacramenten". Tevens zal er op deze vergadering een bestuur gekozen worden, waarvoor elke vereniging twee candidaten moet stellen, één voor voorzitter en één voor de overige bestuursleden.

SCHOOLNIEUWS

SOUTH WESTERN ONTARIO CHR. HIGH SCHOOL SOCIETY

Men verzoekt ons het volgende mede te delen:

Zo de Here wil, hopen we Zaterdagmiddag 25 Maart om half twee een ledenvergadering te hebben van "The South Western Ontario Chr. High School Society" in the Chr. Ref. Church te Strathroy.

Dit is de eerste maal na oprichting dat zo'n vergadering gehouden wordt. We hopen dat alle leden en velen die doordrongen zijn van de noodzaak van Chr. Middelbaar Onderwijs uit alle hoeken van Zuid-Ontario zullen komen naar deze vergadering.

Punten van het agenda zijn o.a. Bespreking tot het komen van verdeling der vereniging in 3 districten en bestuursverkiezing.

Laten we allen tezamen, niet alleen er over spreken met elkaar, maar ook er iets voor gaan doen en onze talenten geven in deze belangrijke zaak van God's Koninkrijk.

Secr. Lawrence Markusse,
R.R. 1, Wyoming, Ont.

The Dundas Christian School is in need of

A TEACHER

for the lower grades.

to start school in Sept. 1961. Please write to Mr. B. de Jong, P.O. Greensville, Ont.

Due to extension.

The John Knox Christian School of Brampton (Ont.) is in need of

A TEACHER

for the primary grades, for the schoolyear commencing Sept. 1961. Please send applications to Mr. K. Faber, R.R. 2, Brampton.

Calvin Chr. School of Toronto will be in need of

A PRINCIPAL and TEACHERS

commencing Sept. 1, 1961.

Applications may be sent to G. W. Van Dyk, 78 Birkdale Road, Scarborough, Ont.

The Guelph Christian School will be in need of a

PRINCIPAL

and

TEACHER

to start school in September 1961. Applications to be sent to the Secretary, Mr. J. Pranger, 6 Dunkirk Street, Guelph, Ont.

PRINCIPAL WANTED

for our new 3 rooms Christian School, which will be opened in September 1961. If interested in teaching in this beautiful part of Canada, send application to Mr. Dick De Ruiter, 232 Centennial Ave., St. Thomas, Ont.

The Calvin Christian School of Drayton and vicinity will be in need of a

TEACHER

for medium grades, commencing Sept. 1961. Please send applications to Mr. Fr. Lopers, Alma II, Ont.

The Springdale Christian School in the Holland Marsh area is in need of a

PRINCIPAL

as of Sept. 1961. Our present principal will be leaving us to obtain some higher education.

Kindly submit applications to Mr. E. N. Knibbe, R.R. # 1, Kettleby, Ont.

The Haney Chr. School requires for next Sept.

A PRINCIPAL

and

TWO TEACHERS

for the higher intermediate and lower grades. New schoolbuilding. Contact W. Hamming, Secretary, Hammond, B.C.

The Aylmer Christian School will be in need of a

TEACHER

for the intermediate grades for the schoolyear commencing Sept. 1961. Please send applications to Mr. D. Hartemink, R.R. 1, Kingsmill, Ont.

The "John Knox" Chr. School Society, Toronto Township, Clarkson, Ont. will be in need of a

TEACHER

in September 1961, for the intermediate grades. Please send applications to Mr. E. Stadig, 53 Colborne St. East, Oakville, Ont.

TWO VACANCIES IN ELEMENTARY

and

ONE IN JR. HIGH

(Latin a must).

Applicants state Grade and Subject preference and qualifications to KNOX CHRISTIAN SCHOOL, BOWMANVILLE, ONT.

Timothy Christian School
Rexdale (Toronto)

needs

PRIMARY TEACHER

for grades 1 or 2, beginning next September.

Please send applications to Miss J. Visser, Timothy Christian School, 28A Elmhurst Drive, Rexdale, Ont.

GOEDE GEZONDHEID KUNT U NIET KOPEN....

MAAR WEL BEVORDEREN DOOR HET ETEN VAN HARING!

IMPORTED HOLLAND

HERRING

Sea Gull

BRAND

SPECIAAL GESELECTEERD EN UIT NEDERLAND INGEVOERD
door: C. PARLEVLIET - Niagara Falls - Ont.

Thans weer verse voorraad

Blijft fit en gezond door het regelmatig eten van de verrukkelijke

Maatjesharing - Zure haring - Rolmops

De gezonde lekkernij met de pittige smaak. Eet ze zelf — zet ze Uw kinderen voor. U zult altijd smullen van dit gezonde en voedzame zeebanket.

Onze **VOLLEDIG SCHOONGEMAAKTE**

Maatjesharingen

klaar om zo te verschalken, zijn nu los verkrijgbaar in de meeste steden van Ontario.

Even mals en vet als U ze in Nederland gewend was!

Ook MAATJESHARING in handige potten. Gemakkelijk in Uw refrigerator te bewaren. Na ongeveer 24 uur in koud water weken laat het vel gemakkelijk los en is de haring gereed voor consumptie.

Wat kwaliteit, smaak en prijs betreft vindt U geen betere dan

Sea Gull

BRAND

EEN DELICATESSE VOOR FIJNPROEVERS

Lees- en Studieboeken

Bijbels, bijbelse dagboeken, Psalter Hymnals, Yearbooks, psalmboekjes, dundruk bijbels enz. Vraagt prijslijst.

Book and Magazine Centre

Anton Lammers

36 Longwood Rd. North.

Hamilton, Ont.

Gaat U naar Holland?

Reis per Holland-Amerika Lijn

Famous for Service

J. VANDER VLIET

304 Dundas St. W. - Telef. 4641
TRENTON, ONT.

---

9 ACRES

of the best garden land, 2 miles from Freelton. Irrigation pond with ever running creek. Good 3 bedroom home with double garage. Close to schools. Asking $ 13,900.— with about $ 3,500.— down.

1½ STOREY, BRICK, 3 BEDROOM HOME

in Aldershot, near Botanical Gardens. Bargain at $ 11,900.— with $ 1,500.— down, balance $ 80.— a month.

A VandenBergh at

C. GORDON TODD LTD.

418 MAIN STREET EAST - HAMILTON, ONT.
JA 8-6336 or res. LI 9-5076

Gevraagd downpayment slechts $ 8000

voor deze prachtige 100 acres farm, waarvan de vele prima machines en gereedschappen reeds een grotere waarde bezitten. De bedrijfsgebouwen zijn alle zo goed als nieuw en het huis, hetwelk voorzien is van alle gemakken, is ook in zeer goede staat van onderhoud. De farm is gelegen aan hoofdweg, dicht bij de stad. In de barn zijn stanchions en waterbowls en een ruime grainery, voorzien van hardwood floors. Eveneens een grote nieuwe silo en melkhuis.

Het land is van uitstekende kwaliteit, gedeeltelijk ingezaaid met wintertarwe en reeds veel acres geploegd voor haver en mais. Er zijn 2 beste tractors, 1 3- furrow plow, 1 1-furrow plow, 1 harrow, 1 set of discs, 1 seeddrill (16 rows), 1 7-ft. power mower (new), 1 zo goed als nieuwe baler (power take-off), 1 side-delivery rake, 2 rubber-tired wagons, 1 nieuwe hay elevator met motor, 2-units milking machine, 1 corn cultivator, 1 grader blade en zeer veel kleine gereedschappen. Grote nieuwe machineschuur & repair shop. Er is een goede mogelijkheid tot het verkrijgen van een

OPEN MELKCONTRACT.

Voor de aankoop van vee is voldoende geld verkrijgbaar tegen 5%. De prijs van deze beslist mooie farm is slechts $ 32.000, terwijl er een hypotheek beschikbaar is van $ 24.000 à 6%, welke kan worden terugbetaald met $ 800.— per half jaar, rente en aflossing inbegrepen.

Wij helpen U Uw downpayment financieren.

Deze farm is meer dan 40 jaren in dezelfde familie en moet wegens ouderdom worden verkocht.

Voor verdere inlichtingen.

K. KRAAY, Real Estate Broker

Kantoor 15 King St, ST. CATHARINES ONT. Tel. MU 5-4245
Huis adres 2 Juliana Crescent. Huis tel. WE 4-1813.

Slager's Furniture and Appliances Ltd.

is het juiste en voordeligste adres voor Kwaliteits MEUBELEN en Electrische Artikelen. Komt eens vrijblijvend kijken!

645 BARTON STREET EAST — PHONE LI 9-9810, LI 9-9610 — **HAMILTON, ONTARIO**

PIET KUIPERS — JOOP DE HAAS

VLIEGENDE BRANDWEER IN B.C.

Brand! Deze kreet is voldoende om overal ter wereld een paniek te veroorzaken. In dicht bevolkte streken en in de steden is de brandweer meestal snel ter plaatse om het onheil te bestrijden; maar wat, als er een bosbrand uitbreekt in gebieden die bijna ontoegankelijk zijn? Dan heeft men weinig keuze dan te wachten op regen, of tot het vuur, bij gebrek aan brandstof, zelf uitgaat. Aangezien jaarlijks nog heel wat bosbranden op een dergelijke wijze verlopen, is het duidelijk, dat elk systeem dat hierin enige hulp kan bieden welkom is.

Zo een systeem nu is door de Canadees Mac Ivor in het leven geroepen, door middel van de "Forest Industries Flying Tankers Ltd.". Het is een "vliegende brandweer", die uitgerust is met vier vliegende brandweerauto's, vliegboten van het type Martin-Mars. Met behulp van deze vliegboten kan men een bosbrand, bij tijdige ontdekking, in de vuurhaard met water "bombarderen". De vliegboot bevat namelijk vier tanks, waardoor ca. 30.000 liter water aan boord genomen kan worden. Het duurt maar nauwelijks één minuut om deze grote hoeveelheid water aan boord te nemen, terwijl men dit watergordijn in amper 4 seconden neer kan laten in de bosbrand. Het tanken van het water kan op elk meertje en in elke rivier geschieden, dat betekent dat elke "vliegende brandweer" in 10—20 minuten een nieuw bombardement kan uitvoeren. Aangezien de instelling de beschikking heeft over 4 vliegboten kan men een brand met een grote frekwentie bestrijden.

Brits Columbia is de provincie waar de vliegende brandweer haar werkterrein heeft. Zij heeft dit nog niet lang, want men heeft het systeem pas een paar maanden in gebruik genomen, speciaal voor Brits Columbia, dat vooral in zijn bosrijkdom een belangrijke bestaansbron heeft. Het is dan ook geen wonder, dat de B.C. Forest Service dankbaar gebruik hoopt te maken van dit nieuwtje in de bestrijding van bosbranden. Het hoofdkwartier van de vliegende brandweer is in Vancouver gevestigd en de basis van de vier vliegboten op het Sproatmeer.

WHITE ELECTRIC
34 Talbot Street — Telef. 289
AYLMER, Ont.
Radio's, Koelkasten, Fornuizen, Wasmachines, Lampen
Alle reparaties — Inruilen

MANAGEMENT SERVICES
Grote en kleine BEDRIJVEN
Boekhoudingen, Belastingen & Controle, Systemen & Analyses, Koop/Verkoop-service, Oprichting "Companies Limited & Partnerships". Hollandse/Canadese training en ervaring. Vertrouwelijke behandeling gegarandeerd.
117 Alhart Dr., Thistletown, Ont. CH 6-2739

WILLEM G. POOLMAN
advocaat
notaris
meester in de rechten
330 Bay St., Toronto 1, Ont.
(hoek Bay/Adelaide St.)
tel.: EM 3-1334
's avonds HU 1-8283
NEDERLANDSE EN CANADESE RECHTSADVIEZEN

DUXBURY TRAVEL SERVICE
Agent: TCA, KLM, Holland-America Line, Europe-Canada Line
BRAMPTON, ONT.
35 Main St. N. Phone GL 1-4280
Agent Canadian National Railway

Al wat nodig is
voor de instandh. van ons lichaam en genezing onzer ziekten, wordt ons in de natuur geschonken. Wij kennen de krachten der kruiden en leveren al sedert 35 jaren de onschad. Florakruiden tegen schier alle slep. ziekten met ongelooflijk mooie resultaten. Stapels dankbetuig.! Toez. desgew. in blanco verpakking. Brochure en inl. gratis.
Voor Canada uitsluitend volle kuren (9 mnd.) à $ 15.00 bij vooruitbetaling.
Meldt Uw ziekte en klachten aan
Kruidenhuis "FLORA"
Westersingel 40, Groningen, Ned.

GAAT U VERHUIZEN?
U behoeft geen risico te nemen als u een verhuizer kiest. Alle verhuizers zijn NIET hetzelfde.
Neem een
United Van Lines
"Quality Move"
Dat is veilig, prettig en zonder zorgen. Telefoneer ons om een begroting.
FIDELITY VAN & STORAGE LIMITED
Peter Van Dijk, Hamilton
Bus. JA 7-9256
Res. JA 8-5333

Libby's Sauerkraut
(Zuurkool)

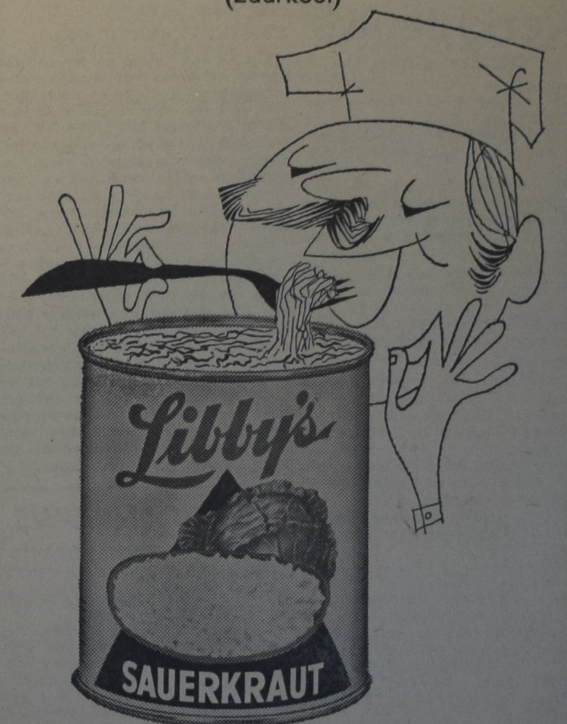

net als thuis

Libby, McNeill & Libby of Canada, Limited, Chatham, Ontario

UW GELD IS VEILIG IN DE BANK

Waarom zoudt U het risico lopen door geld thuis te bewaren als het daar kan zoekraken, gestolen worden of vernietigd worden door brand? De meeste Canadezen hebben hun geld veilig in de bank waar het ten alle tijde beschikbaar is wanneer zij dit wensen.

U behoeft niet rijk te zijn of bekend te staan om Uw eigen rekening te hebben bij de Royal Bank — U kunt met slechts een dollar beginnen! En de Directeur van de Royal Bank zal U met genoegen van advies dienen omtrent geld en andere zaken.

Wij betalen U 2¾ % rente uit op Uw spaargelden

THE ROYAL BANK OF CANADA

Uw plaatselijk filiaal — groot of klein — wordt beschermd door de totale activa van de Royal Bank, die de 4 milliard dollar overschrijden.

HOLLAND LIFE
INSURANCE SOCIETY LIMITED
HOLLAND LIFE BUILDING
1130 Bay Street, TORONTO 5 - WA 5-4511
General Manager: J. C. TUPKER

GEZIN VOLDOENDE VERZORGD?

SPAREN IN BUDGET OPGENOMEN?

SPREEK HIEROVER EENS — VRIJBLIJVEND — MET EEN ONZER AGENTEN OF KOM EENS PRATEN OP EEN ONZER KANTOREN IN
Toronto - Hamilton - Montreal - Vancouver - Edmonton

Horlogemaker
J. SNIEDER
BROCK ST., SMITHVILLE
Telephone WAlker 6-7372
Voor de verkoop van horloges, banden, klokken, wekkers, Hollandse zilveren ringen enz. komen wij gaarne bij U aan huis.
Hamilton Tel. nummer LI 5-2500.

NAAR NEDERLAND
Bespreek tijdig Uw passage!! Ook voor familie overkomend uit Nederland. Alle inlichtingen:
VAN HERWERDEN TRAVEL SERVICE
741 King Street E. - OSHAWA - Telefoon RA 3-4471
Agenten voor HOLLAND AMERICA LINE en EUROPE CANADA LINE

"WIBO" TRAVEL SERVICE Ltd.
LONDON, ONT.
AGENTEN VAN ALLE SCHEEPVAART- EN LUCHTVAARTLIJNEN
Vliegen werd goedkoop
Per 1 MEI j.l. $ 33.00 prijsverlaging
Per 1 OCTOBER j.l. wederom $ 18.00 verlaagd.
RETOUR Montreal—Amsterdam NON-STOP
DC-7 Prop. $ 442.80 per DC-8 Jet $ 496.80
17-daagse retours nog belangrijk lager!
Volledige service bij passagebespreking per SCHIP of VLIEGTUIG voor Familieleden uit Holland.
POSTIAN BUILDING - Tel. GE 2-8373 - 395-397 DUNDAS ST.
Open tot 5.30; Vrijdag tot 9 uur; Zaterdag tot 1 uur.
Vraag naar JOS. BOERKAMP

ABONNEMENTSFORMULIER

Hierbij geef ik op als abonné van Calvinist-Contact
Naam ....
Post-adres ....
....
Aangebracht door: ....
Naam ....
Post-adres ....
....
Aanbrengpremie: ....
Zendt dit formulier met het abonnementsgeld ad $ 4.00 in cash/money-order/cheque (bij cheque 15¢ extra voor bankkosten) naar "Calvinist-Contact", Box 312, Station B, Hamilton, Ont.

Aan:
Calvinist-Contact, Box 312, Stat. B, Hamilton, Ont.

ADRES VERANDERING

NIEUW ADRES:
Naam ....
Post-adres ....
....

OUD ADRES: